ÖRÜMCEK ADAM

57

K.D.V Dahil
200 LİRA

SÜPER YAYIN

B YAYINLARI

ÖRÜMCEK ADAM

57

Türkiye'de yayın hakkı BİLKA-Bilim-Kültür Araştırma ve Yayıncılık Limited ŞTİ.ne aittir. (B yayınları)

BİLKA, Bilim - Kültür - Araştırma ve Yayıncılık Ltd.Şti. adına sahibi

YILMAZ ÇETİNER

Genel Yayın Danışmanı
ve Yönetim Kurul Üyesi

SAMET KOÇYİĞİT

Sorumlu Yazı İşleri Müdürü
ve Genel Koordinatör

SELİM BARLAS

ONBEŞ GÜNDE BİR YAYINLANIR

Yönetim adresi; Başmusahip Sok.
Tek Han Kat.4 Cağaloğlu - İst.
Tel: 522 01 91 - 527 27 42

Kapak baskısı : **Doğuş Mat. A.Ş.**
İç baskı : Afa Matbaacılık
Kapak film : Kombi Grafik

Yayınlanan - çizgi roman yazı ve fotoğrafların her hakkı BİLKA, Bilim - Kültür - Araştırma ve Yayıncılık Limited Şti.ne aittir. Çizgi romanların yayın hakkı Kesim Ajansı aracılığı ile satın alınmıştır.

Bu adam öläm istiyor...

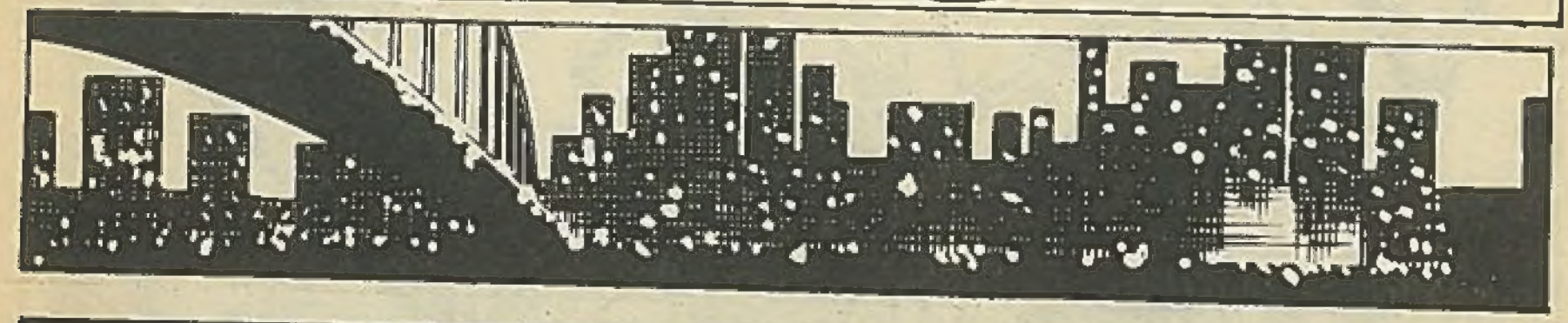

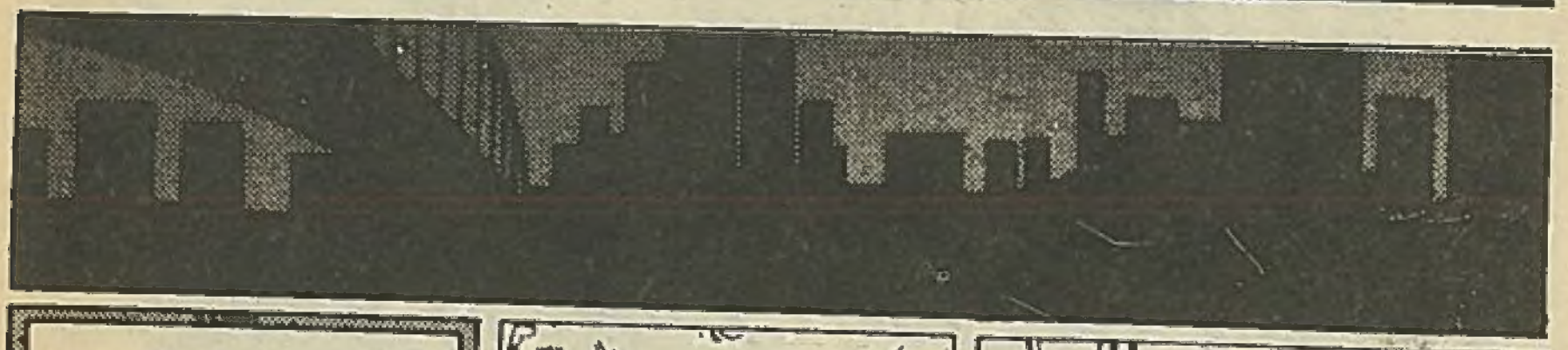

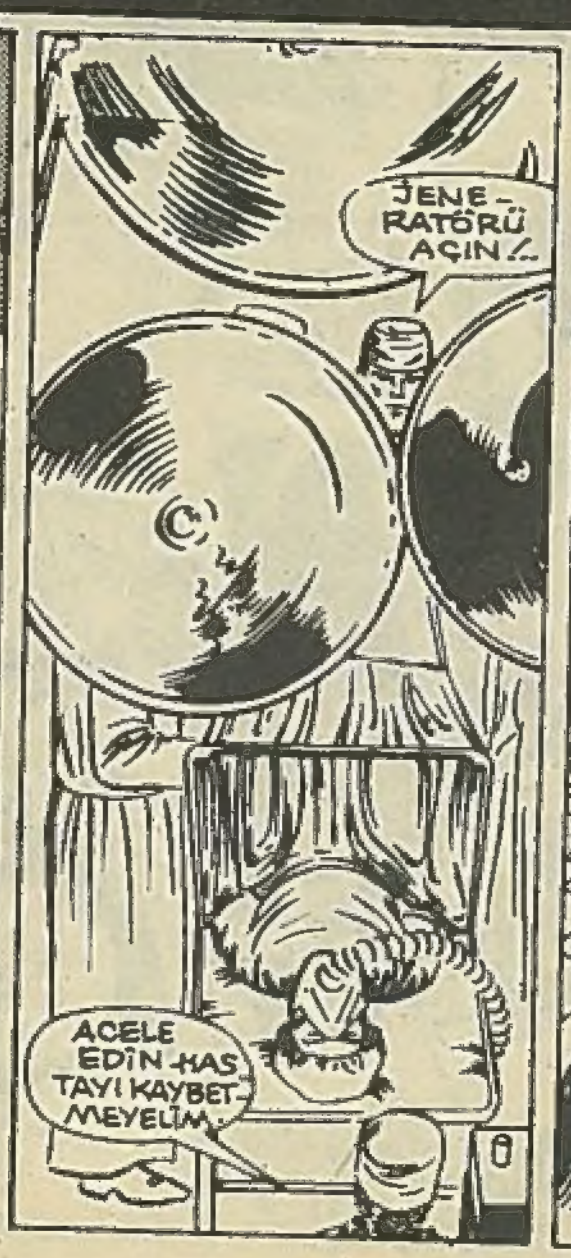

GERÇEKTEN.

HAYVANLAR! HIRSIZLAR! MALLARIMI GERİ GETİRİN!..

SEN YIL-LARDIR MİLLETİ KAZIK-LIYORSUN!

BİZİM BÜTÜN YAP-TIĞIMIZ, KARANLIKTAN YARARLANMAK!..

SERSERİLER TARAFINDAN KALDIRIMA FIRLATILAN REHİNCİ, HAYKIRIYORDU.

YALANCILAR! BEN KİMSENİN PARA VERMEDİĞİ DÖKÜNTÜLERİ TOPLADIM.

BORCUNUZU ÖDEYİN, AİLENİZİ DOYURUN DİYE!..

ŞİMDİ MALIMI ALIYORSUNUZ! BEN NE YAPACAĞIM?

SİZİ DURDURACAK KİMSE YOK MU BURALARDA?

EVET.

BİR IŞIK!

BİR ÇEŞİT SEMBOL.

ÖRÜMCEK ADAM İŞARETİ!..

BAKIN!.. YUKARDA!..

ÖRÜMCEK ADAM!

DURUMA BİRAZ IŞIK TUTALIM DEDİK...

NELER OLUYOR?

SÜPER KAHRAMANLARDAN BİRİ!..

HEP POLİSLE ÇALIŞIR.

ZENGİNİ DAHA ZENGİN YAPMAKİÇİN

BİZ DAHA FAKİR OLALIM DİYE...

ASLINDA BEN POLİSİN BAŞA ÇIKAMADIĞI TİPLERLE DÖVÜŞÜRÜM...

KİMSE FAKİR OLMAK İSTEMEZ!..

VE DE HAPSE GİRMEK İSTEMEZ. NEDEN EVİNİZE GİTMİYORSUNUZ?

ONA İNANMAYIN!

ÇEKİL YOLUMUZDAN!..

HIZLI VURUN!

HADİ ÇOCUKLAR! EĞER ÖRÜMCEK SİNYALİMİ BİLİYORSANIZ, ÇEVİKLİĞİMİ DE BİLİRSİNİZ.

ÖRÜMCEK GÜCÜMÜ DE...

ÖRÜMCEK GÜCÜM...

NASIL?..

WHOK!

WHAM!

NEDEN ADAMCAĞIZIN MALLARINI GERİ VERMİYORSUNUZ?

O ZAMAN BELKİ SİZİ GÖRDÜĞÜMÜ HİÇ SÖYLEMEM HA!..

NASIL? ANLAŞTIK MI?

ÖRÜMCEK ADAMLA DÖĞÜŞMEK İSTEMEYEN SERSERİLER, KABUL ETMEK ÜZEREYDİLER Kİ...

BİRDENBİRE...

MADRE DE DİOS!.. REHİNCİ!..

"SİLAH ALMIŞ!"

HAYVANLAR! KURDUĞUM DÜZENİ MAHVETTİNİZ!

HEEY!.. BUNA HİÇ GEREK YOK! BIRAK O SİLAHI!..

SANA MALLARINI GERİ VERECEKLER!..

SEN GİDİNCE NE OLACAK? BU HAYVANLAR, İNSANLARIN MALLARINI KORUYABİLECEĞİNİ ÖĞRENSİNLER.

ŞİDDET, ŞİDDETİ GETİRİRMİŞ...

SİLAH DA ÖLÜMÜ...

BU ADAM ÖLÜM İSTİYOR!

ÖLSÜN BAKALIM!..

ZAMAN DONDU

HERKES SUSTU...

AMA ÖLÜM YOK MU.

BAZEN ŞİMŞEK HIZI İLE GELİVERİR...

HAYIR!

EVET,

GÜN IŞIĞI KARANLIĞI DAĞITTI...

ACİL SERVİS ELEMANLARI, SONUNDA NEWYORK'A IŞIK VEREBİLMİŞLERDİ...

IŞIKLARIN SÖNMESİ, GÜZEL NATAŞA ROMANOVA-NIN DA PLANLARINI ALT ÜST ETMİŞTİ...

YANİ KARA PANTER'İN

GÜZEL BİR GÜN OLACAKTI...

ARKADAŞIMLA OFİSİNDE BULUŞUP YEMEĞE GİDECEKTİK.

AMA IŞIKLARIN SÖNMESİ YAĞMAYA NEDEN OLDU...

BİRDEN ÇOĞALAN TUTUKLANMA OLAYLARI NEDENİYLE MAHKEMELER ÖZEL DURUM İLAN ETTİLER.

SUÇLULARI SAVUNACAK YETERLİ AVUKAT BULMAK DA SORUN OLDU...

VE BÖYLECE AVUKAT ARKADAŞIM MATT MURDOK'LA YİYECEĞİMİZ YEMEK DE GÜME GİTTİ...

"AMA MORAL VERMEYE DE GİDEBİLİRİM, HİÇ OLMAZSA..."

MANHATTAN CRIMINAL COURT

"İŞTE BURASI MAHKEMEDİR..."

BİR GECE ÖNCEKİ HENGAMEDE YAKALANAN SERSERİLER ODADA İĞNE DÜŞECEK YER BIRAKMAMIŞLARDI.

KULAKLARI SAĞIR EDEN BİR GÜRÜLTÜ İÇİNDE MAHKEME GÖREVLİLERİ İŞLERİNİ YAPIYORLARDI.

BU BİR ADALET GÖREVİYDİ... KUYRUK ÇOK UZUNDU...

BİR KAZADA KÖR OLUP, DİĞER DUYULARI SİVRİLİP KUVVETLENEN KÖR AVUKAT İÇİN DURUM ACIKLIYDI...

SELAM, MAT!

NATAŞA!

EVET.

BAK! KARA PANTER!

YEMEK İÇİN BEŞ DAKİKAN BİLE YOK.

ONUN GİBİ BİR GÜZELİN BURADA İŞİ NE?

NEYSE, BEKLERİM. BELKİ, ZORUNLU YEMEK KANUNU ÇIKARIRLAR.

GELDİĞİN İÇİN TEŞEKKÜRLER. BANA MORAL VERDİN.

HEP ADALETİ TEMSİL EDİYORSUN, DEĞİL Mİ MAT?

AMA HEMEN İŞİME DÖNMELİYİM...

YA MAHKEMEDE YA DA GÖZÜPEK OLARAK...

SANIRIM, DAHA ÖNCELERİ ONUN İÇİN TUTULMUŞTUM SANA...

KALABALIĞIN ARASINDA DAİLY BUGLE MUHABİRLERİNDEN BEN URİH VE PETER PARKER DE VARDI...

BU İŞİ HANGİ AÇIDAN ELE ALMAYI DÜŞÜNÜYORSUN?

BU İŞİN TRAJİK YÖNÜ İYİ... SANIRIM, BURADA BULUNAN BİRİNİN AĞZINDAN ANLATABİLİRİZ, OKUYUCULARIMIZA.

KİMİ DÜŞÜNDÜN?

BİR AVUKAT OLABİLİR.

ÖRNEĞİN, MAT MURDOK!

REHİNECİ CİNAYETİ KONUSUNDA MÜVEKKİLİNİ SORGUSUNU YAPIYOR

NEE?

NE?.. REHİNECİNİN CİNAYETİMİ?

HER HALDE DÜN GECE BENİM ÖRÜMCEK ADAM OLARAK ÖNLEYEMEDİĞİM CİNAYET BU...

EPEY SONRA OLAY YERİNE VARAN POLİS NE ÇABUK BULDU SUÇLUYU?..

O KALABALIĞIN ARASINDA KATİLİ BEN BİLE FARKEDEMEMİŞTİM...

PETER PARKER'İN AKLINI KURCALAMIŞTI BU SORU.

BİRLİKTE MAT MURDOK'UN YANINA DOĞRU GİTTİLER...

NORMAL OLARAK BU KONUDA BASINA DEMEÇ VERMEMEYİ....

AMA BEN KONUŞURUM, BAYIM...

ALDATILDIM BEN! HAKSIZ YERE SUÇLANIYORUM!

OĞLUM HAPSE Mİ GİRECEK, SENYOR?

MÜMKÜNDÜR. OĞLUNUZUN SABIKASI VAR, BAYAN...

CEZASINI ÇEKTİ. ARTIK NAMUSLU.

ÇIKTIKTAN SONRA YAPTIĞI İŞLER ÇOK ETKİLEYİCİ, BAYAN.

BURADA CİNAYETTEN SÖZ EDİYORUZ

İŞLEMEDİĞİM CİNAYETİ BANA YIKIYORLAR.

KİM ONLAR, JUAN?

MAHALLEYE YÖNETEN ÇETEYE GİRMEDİĞİM İÇİN BENDEN NEFRET EDİYORLAR. SUÇU ÜZERİME ATMAYA ÇALIŞIYORLAR.

BÜTÜN KOMŞULAR, BU CİNAYETİ OĞLUMUN İŞLEMEDİĞİNİ BİLİYOR! CİNAYETİ O ÇETE İŞLEDİ.

SEN BUNLARI POLİSE ANLATSANA!

TANIK BULABİLİRİZ JUAN...

AMA KONUŞMAZLAR. ONLARA DOĞRUYU SÖYLETEMEZSİNİZ.!

ÇÜNKÜ KORKARLAR. ÇETE ONLARDAN HESAP SORAR.

ÇETEYE KAFA TUTAN, FAZLA YAŞAYAMAZ!

KONUŞMAYA BAŞLAYALİBERİ JUAN'IN KALP ATIŞLARINI DİNLİYORUM. BİR DÜZENSİZLİK YOK.

SÖYLEDİKLERİ DOĞRU. CİNAYETLE İLİŞKİSİ YOK. NE VARSA O ÇETEDE VAR.

AMA NASIL KANITLARIM?

SANA İNANIYORUM

BUNUN NE ÖNEMİ VAR? BEN BATMIŞIM.

JUAN. GÜVENSİZLİĞİNİ ANLIYORUM. İNANMAK SENİN İÇİN ÇOK ZOR...

AMA KANUNLAR OLMASAYDI, HEPİMİZ ÇETE KORKUSU İÇİNDE YAŞARDIK...

İNAN, KANUN SENDEN YANA OLACAKTIR.

İZİN VERİRSEN DENERİM...

GÜZEL KONUŞTUN. PEKALÂ, ŞANSIMIZ OLDUĞUNU SANMIYORUM, AMA-

-DENEYELİM, AULAKAT BEY.

BİRAZ SONRA HAKİMİN ÖNÜNDE...

BAY MURDOK! BAŞSAVCININ İDDİASINI RED Mİ EDİYORSUNUZ?

BU DAVAYI UZATMAMAK GEREK, SAYIN BAŞKAN. POLİS, DAVALININ ALEYHİNDE DELİLLER GETİRMİŞ...

POLİSİN CİVARDAKİ TANIKLARDAN TOPLADIĞI İFADELER, BASKI ALTINDA VERİLMİŞTİR!

MÜVEKKİLİMİN MAHALLESİNİ TERÖRİYLE AVUCUNA ALAN BİR ÇETENİN BASKISI...

BU SÖZLÜN HİÇBİR DAYANAĞI YOK...

GEREKLİ DELİLLERİ TOPLAYABİLMEK İÇİN ZAMAN İSTİYORUM, SAYIN BAŞKAN...

BAY MURDOK. BUGÜN YIĞINLA DAVA DİNLEDİM. ZAMAN BENİM İÇİN ÇOK DEĞERLİ...

DAVAYI BİR HAFTA SONRAYA ERTELİYORUM. UMARIM, DELİLLERİ TOPLAYABİLİRSİNİZ...

BİR HAFTADA NE YAPILIR Kİ?..

KOMŞULARINLA KONUŞURUM, JUAN...

OĞLAN YALAN SÖYLÜYOR! SABIKALI BİRİ O...

GEL OĞLUM. HÜCREN HAZIR...

JUAN! BANA VE KANUNLARIMIZA GÜVEN! SENİ KURTARACAĞIM!

RÜZGÂRA KARŞI KÜREK ÇEKİYORSUNUZ. KAZANAMAYACAKSINIZ...

KAYBETMEYECEĞİZ! ELİMDEN GELENİ YAPACAĞIM!

GÜCÜM DAHİLİNDE HER ŞEYİ...

HER ŞEYİ ..

İŞİTME GÜCÜNÜ YALAN MAKİNESİ GİBİ KULLANIP, OĞLANIN DOĞRU SÖYLEDİĞİNİ ANLADIN, DEĞİL Mİ?

KOPYA ÇEKMEK GİBİ BİR ŞEY.. AMA BUNU DELİL OLARAK KULLANAMAZSIN..

GÖZÜPEK OLARAK GEÇERLİ BİR DELİL BULABİLİRİM. AMA DAHA BİR SÜRÜ DAVAM VAR...

O ZAMAN BIRAK DELİLLERİ BEN BULAYIM.

NEDEN?

ÇÜNKÜ EĞLENCELİ OLUR SEVGİLİM. HEM BİZ DOSTUZ..

BAYMURDOK! KONUŞABİLİR Mİ YİZ?

BEN URİH! BUGLE'DAN.

URİH, MATİN, GÖZÜPEK OLDUĞUNU BİLİYORDU MAT DA BİLİYORDU.

AMA ONLAR ARKADAŞTI. SIR SAKLARLARDI...

MAT'IN ALTINCI HİSSİ, ONU BAŞKA SIRLARA DA ORTAK EDİYORDU...

BEN'İN YANINDA BİR DELİKANLI VAR. KAMERA TAŞIYOR...

AYNI ZAMANDA OLAĞANÜSTÜ GÜÇLE DOLU. BUNLAR YALNIZ ÖRÜMCEK ADAM'DA OLABİLİR...

MAT, MÜVEKKİLİNİN MASUM OLDUĞUNU SÖYLÜYORSA DOĞRUDUR. AMA DURUM ACİL. GÖZÜPEK OLARAK GİDİP DELİL TOPLAMASINA GEREK YOK.

PEKİ, ŞİMDİ NE YAPACAKSINIZ?

ELİMDEN GELENİ- BİRİNİN GEREKEN DELİLLERİ BULMASI İÇİN DUA EDECEĞİM..

MAT, BUNU BOŞUNA SÖYLEMEMİŞTİ. KARA PANTER'İN YOLA ÇIKTIĞINI HİSSETMİŞTİ...

VE ŞİMDİ ÖRÜMCEK ADAMIN DA DAVAYA HEMEN KATILACAĞINDAN EMİNDİ.

EVET. BİRİ GEREKLİ DELİLLERİ BULACAK..

BEN-

MAT MURDOK, GENÇ FOTOĞRAFÇININ DURUMUNU ANLAMIŞTI.

AZ SONRA BAŞKA YERDE-

ELEKTRİK KESİLMESİNDEN EN ÇOK ZARAR GÖREN BÖLGE BURASI- REHİNCİ DE BURADA ÖLDÜRÜL- DÜ...

MANZARA HİÇ DE İÇ AÇICI DEĞİL...

ANİDEN...

KARA PANTER, HER ŞEYE HAZIRLIKLIYDI.

SONRA BİRDEN RAHAT- LADI...

SENİ BURADA BULACAĞIMI UM- MUYORDUM.

BİRŞEYMİ ARIYORSUN?

YOKSA LENS- LERİNİ Mİ KAY- BETTİN?..

ÖRÜMCEK ADAM!-

EPEYDİR GÖ- RÜŞMÜYORUZ. NASILSIN?

İYİYİM. YA SEN?

KÖTÜ! DÜN GECEKİ CİNAYETE EN- GEL OLAMADIM. BENİM YÜZÜMDEN MA- SUM BİR GENÇ, OKKA ALTINA GİDECEK!-

BİLİYORUM. ONUN İÇİN BURADAYIM BEN DE...

ÖYLEMİ?. BERABER ÇALIŞALIM MI?

TABİİ...

ÖYLEYSE BENİ İZLE GÜZELİM...

KARA PANTER, ONU KOLAYLIKLA İZLEDİ...

KARA PANTER'İN BU İŞLERDE ÇOK İYİ OLDUĞUNU UNUTMUŞUM.

KARA KEDİ DE ONUN GİBİ OLABİLİR. EĞER BENİMLE PAYLAŞMAK İSTEDİĞİ HAYATIN TEHLİKESİNDEN KORUNURSA...

SEVGİLİSİNİ TEHLİKE İÇİNDE DÜŞÜNMEK İSTEMEYEN ÖRÜMCEK-

-DİKKATİNİ ELİNDEKİ İŞE ÇEVİRDİ...

BURAYA GELMEDEN BAZI ARAŞTIRMALAR YAPTIM.

BURASI, SUÇU O DELİKANLININ BAŞINA YIKMAK İSTEYEN ÇETENİN YERİ OLMALI.

EVET.

AMA... O NEREDEN BİLİYOR?..

HEEY! DUR BİR DAKİKA... BU KARA PANTER, BİR ZAMANLAR BAY GÖZÜPEK'LE BİRLİKTE ÇALIŞMIŞTI...

GÖZÜPEK, BU SABAHKİ KÖR AVUKAT MI YOKSA? YOO, OLAMAZ.

GEL KARA PANTER- BAKALIM EVDELER Mİ?.

AYNI ANDA KAÇ TV'Yİ BİRDEN İZLEYEBİLİYOR SUNUZ?..

ÖRÜMCEK ADAM!.. DİNLE!

REHİNCİDEN KAÇ TANE KAPABİLDİYSEK...HEPSİNİ İZLEMEK İSTİYORUM...

SUÇ MEYVALARI...

BANA DELİL GİBİ GÖRÜNÜYOR.

HIRSIZLIĞIN EVET, AMA CİNAYETİN DELİLİ DEĞİL BU...

KATİLİ BULUP İTİRAF ETTİRMELİYİZ...

PEKALA-

İTİRAF ZAMANI GELDİ!..

POLİSE ANLATACAĞINIZ HİKAYEYİ UNUTMAMAK İÇİN BİRKAÇ KEZ TEKRARLAMAYA NE DERSİNİZ ÇOCUKLAR?..

SWOK!

HEY! SENDE DÜN GECEKİ SİLAH OLACAKTI. ÖRÜMCEĞİ VURSANA!..

BOŞVERSENE. BEN KAÇARIM, DAHA İYİ...

GÖRDÜM KARA PANTER.

ÖRÜMCEK ADAM!..

SEN BUNLARLA İLGİLEN. BEN ŞÜPHELİNİN PEŞİNE DÜŞEYİM.

ÖRÜMCEK GİDİYOR. BU KADINI HALLETTİK Mİ, TAMAMDIR.

HALLEDİN DE GÖRELİM!..

DENEYİN!

ÇETE DENEDİ...

AMA BAŞARAMADI...

BU ARADA BAŞKA BİR YERDE...

KOVALADIĞIM FARE, BU LABİRENTİN HER YANINI BİLİYOR.

AMA AĞIMI KULLANARAK YENİ BİR KAPI YAPAMAM DİYE BİR KURAL YOK...

YOLUN SONUNA GELDİN...

BU FARE TUZAĞINDA BİRDEN FAZLA YOL VARDIR ÖRÜMCEK.

HOŞÇAKAL.

SKRASH

BEN YOLU BULANA KADAR O ÇOKTAN AYAĞA KALKTI BİLE ...

ONU ÖZEL KABLOMLA DURDURURUM

BU TEHLİKELİ OLUR. ORADAKİ İNSANLARA ATEŞ AÇABİLİR ...

YOO!.. AİLEYİ REHİN ALDI!.. TAKSİYE BİNDİRİYOR!..

YÜRÜ PANTER!

ONU GÖZDEN KAÇIRMAYALIM.

VROOM!

GAZA BAS! YÜRÜT ŞUNU ÇABUK!

DAHA HIZLI GİDEMEM. EHLİYETİMİ YENİ ALDIM. ACEMİ ŞOFÖRÜM BEN!..

NEEEE?!

DURDUR ARABAYI!..

SCREECH!

DEFOL! BEN KULLANACAĞIM!

BİZ NE OLACAĞIZ?

SEN DE ÇIK KADIN! SANA İHTİYACIM YOK.

UUUF!

KORKU İÇİNDEKİ KADIN, TEREDDÜT ETMEDEN ARABADAN ATLADI.

DUR! KIZIM İÇERDE KALDI!..

O BENİMLE KALACAK BAYAN.

YANIMDA BU KÜÇÜK KIZ VARKEN KİMSE BANA DOKUNAMAZ!..

ÇETE ÜYESİNİN GAZA BASMASİYLE ARABA FIRLADI.

SANTRAL PARKA GİDİYOR. ETRAFTA YÜKSEK BİNA OLMAYINCA BENİ ATLATABİLECEĞİNİ SANDI...

"AMA YANILIYOR..."

BU IŞIK!..

SCREEE

ÖRÜMCEK ADAM YAKLAŞIYOR.

AKLIMI KARIŞTIRACAK SÖZDE. AMA SADECE BİR İNSAN O!.. OOO!.. YOLDAN ÇIKTIM!..

KÖPRÜYE ÇARPACAĞIM!

KEE

RASHH!

SPLOOSH!

TANRIM!

PANİĞE KAPILDI!..

BENİM YÜZÜMDEN KONTROLÜNÜ KAYBETTİ...

ONU VE KIZI KURTARMALI-YIM!..

BİR DAKİKA SONRA...

TAM ZAMANINDA YETİŞTİM!..

SANIRIM İKİSİ DE YAŞAYACAK. AMA SU YÜZÜNE ÇIKARABİLİRSEM...

BİRAZ SONRA.

POLİS YAKINDA GELİR, AMA BİR İŞİM DAHA VAR BENİM...

O SİLAHI BULMAM GEREK. AVUKATIN DELİLE İHTİYACI VAR...

ŞURAYA BAKAYIM.

AHH! İŞTE ORADA!

ALDIM!..

AZ SONRA...

KÜÇÜK KIZ NASIL?..

İYİ OLACAK. KONTROL İÇİN HASTANEYE GÖTÜRÜYORLAR ONU...

SİZİN GİBİ İKİ KAHRAMANIN O SERSERİYİ NEDEN İZLEDİĞİNİZİ ANLAYAMADIM.

ÇOK BASİT MEMUR BEY. ÇOCUĞU KAÇIRAN SERSERİNİN ELİNDEKİ TABANCA, DÜNGECEKİ CİNAYETTE KULLANILDI...

JUAN SANTIAGO, ÖZ-GÜRLÜĞÜNÜ SANA BORÇLU OLACAK...

YARDIM ETTİĞİME SEVİNDİM.

BİR ŞEY Mİ VAR?

REHİNCİYİ DÜŞÜNÜYORDUM. EĞER İŞLERİ KARIŞTIRMASAYDIM ŞİMDİ HAYATTA OLACAKTI.

ONUN ÖLÜMÜNDEN KENDİNİ SORUMLU TUTMA!

ELİMDE Mİ?..

ÖRÜMCEK ADAM BİRDENBİRE SIÇRAYARAK GECENİN İÇİNDE KAYBOLDU...

BİR GÜN SONRA TEKRAR SANTRAL PARKA GİTTİ VE ARKADAŞI HARRİ OSBORN'LA GÖRÜŞTÜ. AYRILIYORLARDI KI...

ANİDEN...

UNNN

ÖRÜMCEK HİSLERİM DELİRDİ-SANKİ KAFAMDA BOMBA PATLAYACAK-

BİRKAÇ DAKİKA SONRA...

SONUNDA KAFAMDAKİ AĞRI YOKOLDU. SON GÜNLERDE YAŞADIĞIM EN GÜÇLÜ UYARI SİNYALİYDİ BU...

AMA BU SİNYALİN KAYNAĞINI TESPİT EDEBİLDİM... SANTRAL PARKTAN GELİYOR!

SONRA...

YANILMIYORSAM, ŞU AĞAÇLARIN ARKASINDA BİR ŞEY VAR...

BEYNİMDEKİ BU UĞULTUYA NEDEN OLAN ŞEY ÇOK GARİP VE TEHLİKELİ...

BİRKAÇ DAKİKA SONRA...

TANRIM!

GERÇEK OLAMAZ!

BU NEZ...

SANKİ UZAY ÇAĞININ İBADET YERİ GİBİ BİR ŞEY...

AMA BURADA İŞİ NE ?.. BU ÇAYIRIN ORTASINDA NE ARIYOR ?

NEREDEN GELDİ VE AMACI NEDİR ?..

KEŞKE BİR YERDE KAMERALAR OLSA. BUNUN, İLGİNÇ BİR FİLM SAHNESİ OLDUĞUNU ANLAYABİLSEM...

HİÇ BÖYLE İNANILMAZ BİR ÖNSEZİ HİSSETMEMİŞTİM.

İÇGÜDÜLERİM. BURADAN KAÇIP GİTMEM İÇİN YALVARIYOR. AMA YAPAMAM. BU SIRRI ÖĞRENMELİYİM.

SANKİ BAŞKA SEÇENEĞİM YOK GİBİ...

İÇİMDEN BİR SES, İÇERİ GİRMEM İÇİN BENİ ZORLUYOR...

KENDİME ENGEL OLAMIYORUM...

KORKUNÇ BİR IŞIK VE ÖRÜMCEK YOK OLDU...

GALAKSİMİZDEN ÇOK UZAK BİR GALAKSİYE IŞINLANDI...

BU ARADA BAŞKA YERDE.

SORUNLARIN SONA ERDİ JUAN...

MANHATTAN SUÇ MAHKEMESİ

ÖRÜMCEK ADAM VE POLİS, REHİNECİNİN GERÇEK KATİLİNİ YAKALAMIŞLAR.

BALİSTİK RAPORU CİNAYETİ KANITLAR KANITLAMAZ SERBESTSİN...

SANIRIM SENİN HAKKINDA YANILDIM MURDOK! BELKİ SİSTEMİNİZ İYİ ÇALIŞIYOR...

ANİDEN...

MAT!.. BÜYÜK BİR SORUN ÇIKTI...

NE VAR BEN? NE OLDU?..

POLİS LABORATUARINDAN BİR ARKADAŞIM ARADI. ÖRÜMCEK ADAMIN BULDUĞU SİLAH, BİRKAÇ ÇÖZÜLMEMİŞ CİNAYETİ AYDINLATMIŞ.

AMA REHİNECİNİN CİNAYETİNİ DEĞİL.

JUAN'IN OLAYI KARANLIKTA...

NERDEYSE BENİ İNANDIRIYORDUN MURDOK. SANA VE SİSTEMİNE KARŞI...

HIH! BENİ YARI YOLDA BIRAKACAĞINI BİLİYORDUM. HEP BÖYLE YAPARSINIZ.

EVET MAT. ŞİMDİ NE YAPACAĞIZ?

BİLMİYORUM NATAŞA.

BİLDİĞİM TEK ŞEY, JUAN'A KATİLİ BULACAĞIMA DAİR VERDİĞİM SÖZ...

SÖZÜNÜ TUTAR!

BİRİNCİ BÖLÜM SONU

SUÇLULARIN DÜŞMANI

İKİNCİ BÖLÜM

ÜÇ ÇOCUĞUM VAR. ÜÇ ÇOCUK, İKİ KÖPEK VE BİR KEDİ... HEPSİ BENİ BEKLİYOR. ANLADIN MI

SENİ BİLMEM HOVARD AMA...

ADIM KOOL BRİZ...

HER NEYSE... SENİN GİBİ BİRİYLE BURADA GECE Mİ GEÇİRMEK İSTEMİYORUM.

O KÜÇÜK KIZI KAÇIRDIĞIN İÇİN KİMBİLİR KAÇ YIL YİYECEKSİN. KENDİNİ NE SANIYORSUN.

DEDEKTİF ROLİNS. MÜVEKKİLİM...

SENİ RAYKER'DE ÇOK SEVECEKLER HOVARD. HELE O KAFANDAKİ SAÇA BAYILACAKLAR. AMA BİZE YARDIMCI OLURSAN HAYATINI GARANTİ EDERİZ.

BIRAK DA İŞİMİ YAPAYIM AVUKAT BEY.

SON KEZ SÖYLÜYORUM HOVARD. REHİNCİYİ ÖLDÜRDÜĞÜNÜ SÖYLERSEN HAPİSTE RAHAT EDERSİN. BİRKAÇ YIL İNDİRİRİZ. İYİ DAVRANIRSAN DA ÜÇ BEŞ YIL SONRA ÇIKARSIN---

BENİ ÜZERSEN HALİN FENA OLUR

HADİ! KEDİM BEKLİYOR.

BEN YAPMADIM.

İŞLEMEDİĞİM BİR SUÇ İÇİN PAZARLIĞA GİREMEM! ONU BEN ÖLDÜRMEDİM.

TABİİ YAĞMA BAŞLAYINCA BİZ DE NASİBİMİZİ ALDIK.

ONU NİÇİN ÖLDÜRELİM İSTEDİĞİMİZİ ZATEN ALMIŞTIK.

MÜVEKKİLİM BU AŞAMADA NE İTİRAFA NE DE PAZARLIĞA HAZIR. ZATEN BU CİNAYET İŞİNE PAMUK İPLİĞİYLE BAĞLI. DOĞRU SÖYLEDİĞİNİ KANITLAMAK İÇİN---

HEM NE DOĞRU.

ÇOCUK YALAN SÖYLEMİYOR. GELDİĞİMDEN BERİ KALP ATIŞLARINI İZLİYORUM---

BU GENÇ BİR SÜRÜ SUÇ İŞLEMİŞ OLABİLİR, AMA REHİNECİYİ ÖLDÜRMEMİŞ

KÖTÜ.

BEN MASUMUM!

RİÇARD! GÖTÜR ŞUNU!.

MURDOK... NASIL GÖRÜYORSUN DURUMU?

BEY! YANİ...

ÖNEMLİ DEĞİL... İNSAN KÖR OLUNCA DA DURUMUN FARKINDA OLABİLİR.

SORUNA GELİNCE, ONA İNANIYORUM. KEŞKE YANILMIŞ OLSAM...

MÜVEKKİLİM DE AYNI CİNAYETLE SUÇLANIYOR. AMA O DA MASUM.

HERKES MASUM. KİMSE BİR ŞEY YAPMADI...

PEKİ, BEN KİMİ TUTUKLAYACAĞIM?

OKULDAKİ GÜNLERE BENZEMİYOR, DEĞİL Mİ MAT?

BEN UMUTLUYUM.

SANIRIM MÜVEKKİLLERİMİZ HAPSİ BOYLAYACAKLAR!..

NASIL GİDİYOR MAT?..

ÇOK KÖTÜ HA!..

GAZETEM BU HABERİ ARKA SAYFADA GÜZEL BİR YERE KOYMAK İSTİYOR.

ONLARA NE DEDİN BEN?

"İKİ GECE ÖNCE IŞIKLAR GİDİNCE REHİNECİ DÜKKANI YAĞMA EDİLDİ. ÖRÜMCEK ADAM DA ORAYA GELDİ..."

"AMA REHİNECİNİN ÖLDÜRÜLMESİNİ ÖNLEYEMEDİ. KATİL ZANLISI OLARAK MÜVEKKİLİN JUAN SANTİAGO'YU YAKALADILAR."

"VE CİNAYETLE SUÇLADILAR. SEN SAVUNMASINI ÜSLENDİN. POLİSİN ELİNDE DELİL VE TANIKLAR VARDI..."

"AMA JUAN VE AİLESİ İDDİALARI YALANLADI..."

HİÇBİR ŞEY. AMA BİZ MUHABİRLER, BİR İŞE GİRDİK Mİ PEŞİNİ BIRAKMAYIZ. ÖRNEĞİN....

-SENİNNE OLDUĞUNU ANLAMAM UZUN SÜRDÜ, AMA SONUNDA ANLADIM.

YAVAŞ KONUŞ BEN!

KİMSELER YOK. BİLDİĞİMİ BİLİYORDUN, DEĞİL Mİ?..

KISA SÜRE ÖNCE BEN, MAT'IN BAY GÖZÜPEK OLDUĞUNU ANLAMIŞTI...

"SONRA KARA PANTER'İN YARDIMINI İSTEDİN. ÇETENİN PEŞİNE DÜŞÜP KATİLİ BULMASINI VE MÜVEKKİLİNİ KURTARMASINI RİCA ETTİN."

"O ANDA ORTAYA CİNAYET ALETİNİ TAŞIYAN HOWARD BRİZ ADLI GENÇ ÇIKTI."

"ÇOCUK KAÇIRMA, KOVALAMACA DERKEN YAKALANDI."

DOĞRU. YALNIZ SİLAH O SİLAH DEĞİL. CİNAYETİ ONA YÜKLEYEMİYORUZ...

NE İSTERSİNİZ.

KAHVE?.

SANIRIM, ÇOCUĞUN MASUM OLDUĞUNU BİLİYORSUN. İSTESEYDİN SUÇU BİRİNE YÜKLEYEBİLİRDİN...

KATİLİ BULANA KADAR RAHAT EDEMEYECEKSİN.

BÖYLE YAPINCA ONA ÇOK KIZIYORUM.

BAZEN BEN'E TAHAMMÜL EDEMİYORUM.

YÜZÜME BAKIP İÇİMİ OKUYAN, KİM OLDUĞUMU BİLEN İNSANLARDAN NEFRET EDİYORUM.

DİĞER İNSANLARI KANDIRDIĞIM GİBİ KANDIRAMIYORUM ONU...

ADAM BENİM RUHUMU OKUYOR. AH, SEN YOK MUSUN, BEN?..

BU HALİNİ HİÇ SEVMİYORUM

GÖZÜPEK VE MAT MURDOK OLARAK, HEP ADALET İÇİN SAVAŞTIM. AMA ŞİMDİ HER ŞEY ELİMDEN KAYIP GİDİYOR.

MÜVEKKİLİM JUAN SANTİAGO, KATİL DEĞİL. BUNDAN EMİNİM. NE YAZIK Kİ DİĞER ZANLI HOWARD BRİZ DE KATİL DEĞİL...

GERÇEK KATİL HÂLÂ SERBEST DOLAŞIYOR...

BU DA ÇOK KÖTÜ!

O ÇETE ÜYELERİ, SÖYLEDİKLERİNDEN FAZLASINI BİLİYORLAR. ÖRÜMCEK ADAM VE KARA PANTER'İN MERKEZLERİNDE DAĞITTIĞI ŞEYLERİ TOPLUYOR OLABİLİRLER...

ÖRÜMCEK ADAM NEREDE? BİR-DENBİRE ORTADAN KAYBOLDU...

ACABA ORTADAN KAYBOLAN DİĞERLERİ İLE BİR İLGİSİ VAR MI, ONUN DA?..

FAKAT ŞİMDİ BENİM O ÇETEYİ BULMAM GEREKİYOR!..

BU ARADA ZELNİK-İN REHİNE DÜKKANINDA...

BURASI SANA GÖRE BİR YER DEĞİL NATAŞA! SEN ASİL BİR KADINSIN...

İVAN!

AMA GERÇEK KATİLİ BULAMAZSAK MAT, DAVAYI KAYBEDECEK.

SENİN BU İŞLE NE İLGİN VAR? NEDEN BAŞKA BİRİNİ GÖNDERMEDİNİZ Kİ?.

BEN MAT'IN ARKADAŞIYIM.

ARKADAŞLAR NE İÇİNDİR?

SELAM ÇOCUKLAR.

YİNE KARŞILAŞTIK!.

BU, DÜN GECEKİ PİLİÇ!..

SAKİN OLUN BİR ŞEY YAPAMAZ!

NY

YENİ PATRONUNUZU BULUNCA, İŞİNİZE SON VERECEĞİNDEN EMİNİM..

NERDE D?. ARKADA BAĞLI MI? YOKSA ONU DA MI VURDUNUZ?

HAYIR BAYAN. YANILIYORSUNUZ.

NY

BEN FRANK ARNOLD. BURANIN YENİ SAHİBİYİM. BU DÜKKANI, DAHA ÖNCEKİ SAHİBİ BAY ZELNİKİN KARISINDAN SATINALDIM...

BU ÇOCUKLAR BANA YARDIM EDİYORLAR.

HEP GANOSTERLERİ Mİ İŞE ALIRSINIZ?

ŞEY, BAYAN... BİRİ BU DEZAVANTAJLI ÇOCUKLARA YARDIM ETMELİ...

BEN SADECE VATANDAŞLIK GÖREVİMİ YAPIYORUM.

BİR ADAM ÖLDÜRÜLDÜ BAYIM. VE KATİL BULUNAMAZSA MASUM BİR GENÇ MAHKUM OLACAK.

KATİL, EMİNİM, DEZAVANTAJLI ÇOCUKLARDAN BİRİ.

MASUM BİR ÇOCUK HAPİSTEYKEN SİZ BİLDİĞİNİZE DEVAM EDİN BAY ARNOLD.

NASIL RAHAT UYURSUNUZ BİLMEM.

BAY ARNOLD!

ŞŞŞŞ!

SONRA...

HAYDİ NATAŞA, GİDELİM BURADAN!

ARNOLD KATİLİ BİLİYOR...

O SERSERİLER SANA BİR GARİP BAKIYORLAR. HOŞUMA GİTMEDİ.

AMA ONU NASIL KONUŞTURACAĞIM?

BU ARADA SERSERİLERİN EVİNDE...

BENİ HAYAL KIRIKLIĞINA UĞRATTINIZ.

KARA PANTER, SİZİN DAHA DAYANIKLI OLDUĞUNUZU SÖYLEMİŞTİ...

ÇOK ŞAPŞALSINIZ.

HAZIRLIKLI DEĞİLDİM.

PLAN YAPMADIM.

KAFAMI KULLANMADIM.

PATIR PATIR DÖKÜLÜYORSUNUZ.

ÇOK YAZIK!..

HADİ ÇOCUKLAR!

NE KADAR DA KÖTÜSÜNÜZ.

TUTUN Kİ EMEKLİ MAAŞINI HENÜZ ALMIŞ BİR BAYANIM BEN...

VEYA TENHA BİR SOKAĞA SÜRÜKLEDİĞİNİZ GENÇ BİR KIZ.

HAYDİ!..

REHİNCİYİ HANGİNİZ ÖLDÜRDÜ? SÖYLEYİN DE MASUM BİR GENCİN HAYATINI KURTARALIM...

AH! İŞTE BİR GÖNÜLLÜ...

ÖT BAKALIM.

TABİİ. NASIL İSTERSEN.

BU BİNANIN 62. KATINDA BİR JİMNASTİK SALONU VAR...

DÜNYANIN EN KORKUNÇ ADAMI, BURADA DAHA....

..DA KORKUNÇLAŞMAYA ÇALIŞIYORDU. BU KINGPİN'Dİ...

2 METRE BOYUNDA VE 500 KİLO AĞIRLIĞINDAYDI.

OKU BAKALIM RAPORUNU!..

PEKİ EFENDİM.

HADİ BEYLER!..

BÜTÜN BÖLGELERDE İŞLER İYİ YÜRÜYOR. BİLEMEDİĞİMİZ BİR NEDENLE...

..KOSTÜMLÜ MACERACILAR ARTIK BURUNLARINI SOKMUYORLAR. SANKİ HEMEN HEPSİ DÜNYA YÜZÜNDEN SİLİNDİLER GİBİ...

HEMEN HEPSİ...

ŞEY, EVET. BAZI YERLERDE UFAK TEFEK OLAYLAR OLUYOR. ÖRNEĞİN... NEREDEYDİ BAKAYIM? HA, EVET...

GÖZÜPEK..

KRAK

ŞİMDİYE KADAR ÇALIŞIRKEN KİMSEYİ İNCİTMEMİŞTİM...

YAZIK! ONA İYİ BAKILSIN. VE İYİLEŞENE KADAR DA İKİ MİSLİ PARA ÖDENSİN!..

SONRA OFİSİMDE ŞU UFAK TEFEK OLAYLARI KONUŞALIM.

YALAN SÖYLEDİN, JUAN!

SEN SOYGUNCUSUN! ZELNİK'İ ÖLDÜRENLERLE AYNI HAMURDANSIN.

SEN ÇETENİN HESAPLARINI TUTUYORDUN. ONLARA KAZIK ATTIN. ONLAR DA BU CİNAYETİ SANA YÜKLEYEREK ÖÇ ALIYOR! AP.

KATİLİN KİM OLDUĞUNU SÖYLEDİLER Mİ?..

HAYIR!

BİLİYORMUSUN MAT. HAYAT ZOR.

TIPKI BU KARTLAR GİBİ. CANINI DİŞİNE TAKIP HEPSİNİ ÜST ÜSTE KOYARSIN.

SONRA ESRARLA TANIŞIRSIN. KENDİNE GÖRE BİR DÜZEN KURARSIN...

SONRA KÖR BİR ADAM GELİR...

BÜTÜN KARTLARI YIKAR!

ZELNİK, SİZİN ÇALINTI MALLARINIZI SATIYORDU. KOMŞULARI SOYUP ONA GETİRİYORDUNUZ.

NE OLMUŞ YANİ? MUHALLEBİ ÇOCUĞU DEĞİLİM. AMA ZELNİK'İ BEN ÖLDÜRMEDİM.

BİLİYORUM...

O ZAMAN SEN KENDİ İŞİNE BAK!..

DAHA SONRA MAT MURDOK'UN EVİNDE...

BANA BÖYLE DEDİ..."SEN KENDİ İŞİNE BAK..."

VAZGEÇMEK İSTEDİM.

O ZAMAN VAZGEÇ. BIRAK, JUAN KENDİ İPİYLE ASSIN KENDİNİ. ONU SOKAĞA SALMAMALI...

CİNAYET ÜZERİNDEN PAZARLIK YAP VE GERİSİNİ HARİKA ADALET ÇARKINIZA BIRAK.

BEN ADALET VE MÜVEKKİLİMİN KURTULMASINI İSTİYORUM...

HIRSIZ OLSA BİLE Mİ?..

HIRSIZLARIN DA HAKLARI VAR, NATAŞA.

AMERİKAN ÖZGÜRLÜĞÜ BAZEN KOMİK DENECEK BOYUTLARA UZANIYOR.

BELKİ...

MADEM BU KADAR KARARLISIN, BELKİ SANA YARDIMCI OLABİLİRİM.

ORADA BAY ARNOLD DİYE BİRİ VAR. SANIRIM REHİNCİYİ ÖLDÜRENİ BİLİYOR...

NEDEN ÖNCE SÖYLEMEDİN?

SORMADIN Kİ...

SANTRAL PARK...

BAŞLIYOR MU?

BİR DAKİKA SONRA... KAMERAYA BAKIN.

BAŞ-LA..!

BEN ŞİNA ROGERS. 8 KANAL HABERLERİ. SANTRAL PARKTAN CANLI YAYIN YAPIYORUZ. BİR-KAÇ DAKİKA ÖNCE ÖRÜMCEK ADAM VE İNTİKAM BİRLİĞİ ÜYELERİ, ARKAMDA ANİ-DEN BELİREN BİR UZAY ARACININ İÇİNDEN ÇIK-TILAR...

BAY VİLKİNS DE HEPSİNİ GÖRDÜ.

EVET GÖRDÜM. ÖĞLE TATİLİYDİ. BEN DE PARKA GELDİM. ÇARLİ İLE HER GÜN BURADA KAĞIT OYNARIZ İKİMİZ. ÇARLİ BİRAZ GECİKMİŞTİ...

ONUN İÇİN DOLAŞAYIM DEDİM. O UZAY ŞEYİNİN İLK GÖRÜLDÜĞÜ YERE GELDİM. VE...

"BİR UZAY GEMİSİ..."

"IŞIK SAÇARAK YERE İNDİ."

BU KEZ BAŞARACAĞIZ!..

DAYAN DOKTOR KONNORS!

GERÇEKTEN BAŞARDIK.

GEÇTİK!

"SONRA TERMOSUMDAKİ SUDAN İSTEDİ..."

"DÜŞÜNDÜM. HERKESE TERMOSUMDAN SU VERMEM."

TABİİ... BUYURUN.

İÇ BİR YUDUM DOKTOR. İYİ GELİR.

"ÖRÜMCEK BENİ KORKUTMAYA ÇALIŞTI, AMA KORKMADIM."

YA-YA-YA! DÖNDÜK! DÖNDÜK!..

SONRA O GİTTİ. İNTİKAM BİR LİGİ ÜYELERİ GÖRÜNDÜ.

ZAMANIMIZ DOLDU BAY VİLKİNS. STÜDYOYA DÖNÜYORUZ.

ÖRÜMCEK ADAM! NE ARIYORSUN ORADA?..

AĞ TORBAM ERİYİNCE ELBİSEM VE PABUÇLARIM YERE DÜŞMÜŞ OLMALI. VE TABİİ YÜRÜTMÜŞLER. GERİVE KALANLARIN ÜSTÜNE DE KUŞLAR YUVA YAPMIŞ.

ELBİSELERİMİ.

ÖTEKİ GALAKSİYE IŞINLANMADAN ELBİSELERİMİ BU AĞAÇLARA SAKLAMIŞTIM...

ŞU HALE BAK. BİR DAHA GİYİLMEZ BUNLAR!..

NEYSE, CÜZDANIMLA ANAHTARLARIM YERİNDE DURUYOR. HİÇ OLMAZSA EVİME GİREBİLECEĞİM...

BEN DE KİMSENİN BİZE İNANACAĞINI SANMIYORUM, ÖRÜMCEK.

MERAKLI BİRİ RESMİNİ ÇEKMEDEN SENİ EVE GÖTÜRMELİYİM. UNUTMA, BİZE NE OLDUĞUNU KİMSELERE ANLATAMAYIZ...

ERTESİ GÜN...

♪ DELİ DİYORLAR BANA ♪

DAILY

ŞARKILAR SÖYLEDİĞİM İNSANLARI SEVDİĞİM...

JAMESON, SENİ SEVİYORUM!

BU GAZETEYİ BU KADAR ÖZLEYECEĞİMİ HİÇ UMMAZDIM.

ONA BUNA GÜLDÜĞÜM İÇİN YOLLARDA...

BEN URİH!.. NASIL GİDİYOR?

HAYAT GÜZEL DEĞİL Mİ?

OOO! HARİKA FOTO MUHABİRİ PETER PARKER DEĞİL Mİ BU? NERELERDEYDİN.

UZAK BİR GALAKSİDE, EVRENİMİZİN KURTARILMASI İÇİN SAVAŞ VERİYORDUM...

ANLADIM.

KAHVE İÇER MİSİN? YAPTIĞIM ŞU İŞTEN BİRAZ KURTULAYIM BEN DE.

JUAN'I HATIRLADIN MI? HANİ ÇİNAYETE ADI KARIŞAN.

EVET... ÖRÜMCEK GERÇEK KATİLİ BULUP ONU KURTARMADI MI?..

MAALESEF! ÖTEKİ ÇOCUK DA TEMİZ ÇIKTI. SUÇ YİNE JUAN SANTİAGO'NUN ÜZERİNE KALDI.

PETER!..

İŞTE BUNA DAYANAMIYORUM.

BUDALA!.. BUDALA!..

BEN DE IŞINLANMADAN ÖNCE BU İŞ HALLOLDU SANIYORDUM. DEMEK O MASUM ÇOCUK HÂLÂ HAPİSTE...

BUNA İZİN VEREMEM.

DAMIN BU KÖŞESİNDE BENİ KİMSE GÖRMEZ. BAKALIM DOĞRU HATIRLIYOR MUYUM?..

YETERİNCE KONSANTRE OLURSAM...

EVET, ELBİSEMİN ÜSTÜNE ÖRÜMCEK ELBİSEM GELİYOR! YEPYENİ, DEĞİŞİK BİR

ÖRÜMCEK ADAM!

NE KADAR İLGİNÇ, DEĞİL Mİ?..

BU ELBİSE HARİKA.

GERÇEKTEN ÇOK KULLANIŞLI...

BUNDAN BÖYLE ELBİSELERİMİ SAKLAMAK ZORUNDA DEĞİLİM.

ÜZERİME DAHA İYİ UYUYOR VE ÇOK DAYANIKLI.

YENİ AĞ FIRLATICILARIM DA ÇOK GÜÇLÜ.

YAŞASIN! ÇOK MUTLUYUM!..

BELKİ ŞU JUAN'IN İŞİNİ DE HALLETTİKTEN SONRA GERİ KALAN ELBİSELERİMİ....

..EN YAKIN HAYIR KURUMUNA BAĞIŞLARIM..

BÖYLELİKLE ÇOCUKLARDAN BİRİ ELBİSELERİMİ GİYER VE ANINDA JAMESON'UN İLGİSİYLE KARŞILAŞIR...

BELKİ O ZAMAN JAMESON HAKLI ÇIKARDI. EĞER DİKKATLİ OLSAYDIM..

..ZELNİK'İN ÖLDÜRÜLMESİNE ENGEL OLURDUM.

O SIRADA AVUKAT MURDOK'UN OFİSİNDE...

DEMEK VAGNER, YENİ BİR AVUKAT TUTTU HA..

BAY VAGNER FAZLA BEKLEYEMEYECEĞİNİ SÖYLEDİ, FOGİ... MAT YİNE KAYIP. KİMSE BULAMIYOR ONU.

KÖR BİR ADAMI BULMAK İÇİN KAÇ KİŞİ GEREKİYOR Kİ?

BEŞ KİŞİMİ?

BİRİ YOL GÖSTERMEK, DÖRDÜ KÖPEĞİ KAÇIRMAMAK İÇİN.

KİMSİN SEN?

DAHA ÖNCE GÖRMEDİNİZ Mİ BENİ?

SUÇLULARIN DÜŞMANI.

MİLYONLARIN HAYRANI.

ŞEY... BELKİ DAHA AZ..

ADIM Ö İLE BAŞLIYOR.

SORUN ÇIKMASINI İSTEMEYİZ BAYIM.

APTAL NUMARASI YAPMA FOGİ. KİM BÖYLE DUVARA YAPIŞIR?

SANIRIM ÖRÜMCEK ADAM BU.

APTALCA BİR KOSTÜMLE.

ŞEY... SİNEK... BÖCEK...

HA HA HA!

BAYANA DİŞ MACUNU VERİN.

PATRONUNUZU GÖRECEKTİM... AMA SİZİ ATLATMIŞ...

ORTAĞIM, BİR DAVAYLA İLGİLENİYOR...

SANTİAGO DAVASI. BEN DE NOTLARIMIZI KARŞILAŞTIRIRIZ DEMİŞTİM.

FAKAT ŞİMDİ BAŞIMIN ÇARESİNE BAKMAK ZORUNDAYIM.

EĞER MAT'I GÖRÜRSEN, PARA ÖDEYEN BİRKAÇ MÜVEKKİLİ DAHA OLDUĞUNU HATIRLATIVER...

MURDOK OLMAYINCA İŞLERİN NEDEN BÖYLE TERS GİTTİĞİNİ ANLAYAMAYACAĞIM.

BENİ AYDINLATACAK BİR İPUCUNA İHTİYACIM VAR...

EN İYİSİ, SERSERİLERİN SIĞINAĞINA BİR BAKAYIM...

HIH!.. YENİ ELBİSEME APTALCA DEDİ O KIZ... BEN DE SENİN SAÇINI BEĞENMEDİM...

BAŞKA BİR YERDE.

ARNOLD'UN BİLDİĞİNDEN NASIL BU KADAR EMİNSİN NATAŞA?

BÜYÜYLE...

HADİ SÖYLE!

BU KADAR YIL BOŞUNA CASUS OLMADIM. İNSANLARI İYİ TANIRIM. KIVRANIŞINDAN ANLADIM...

GÖZÜPEK! BURADAYIM.

KİM BU ADAM?..

KİNGPİN'İN ADAMLARINDAN BİRİDİR O!..

KİNGPİN'İN BİR TEKLİFİ VAR..

KİNGPİN'LE ANLAŞMA MI YAPIYORSUN?

NATAŞA, DUR ŞİMDİ!..

PEKALA KONUŞ BAKALIM.

ŞEHİRDE.

ÇOK İLGİNÇ!..

DAHA ÖNCE DE DELİL GÖRDÜM.

AMA BUNDAN İYİSİ, CAN SAĞLIĞI..

ÇETE ÜYELERİ MERKEZLERİNDEN MAL YÜKLÜYORLAR...

İLGİNÇ OLAN, YÜKLEDİKLERİ MALLARIN, YAĞMA SIRASINDAKİ ZELNİK'İN DÜKKANINDAKİLERE ÇOK BENZEMESİ...

AMA YANILMIŞ DA OLABİLİRİM. HİÇ BELLİ OLMAZ BU..

AZ SONRA MAL YÜKLÜ KAMYON, REHİNECİNİN ÖNÜNDE DURDU...

PEKALA. BİR HATA İŞLEDİM.

MALLARI GÜPEGÜNDÜZ GETİRİRSENİZ, DİKKATİ ÇEKMEZ DİYE DÜŞÜNMÜŞTÜM.

GÖZÜPEK, BUGÜN BİZİM YERE GELDİ. BİR DAHA ONU GÖRMEK İSTEMİYORUZ.

ARTIK BU İŞİ BIRAKIYORUZ.

PARAMIZI ÖDE, ARNOLD.

AFFEDİN, BAY ARNOLD.

OO! KONUK VAR.

KONUKLAR KÖTÜYE BENZİYOR...

ZELNİK, KINGPİN'İN KİLİT ADAMLARINDAN BİRİYDİ. ONU ÖLDÜRENİN SİZ OLDUĞUNU ÖĞRENDİK...

BEN, BEN Mİ ÖLDÜRMÜŞÜM? ELİNİZDE DELİL YOK Kİ...

BAY ARNOLD!

KINGPİN'İN...

...DELİLE İHTİYACI YOKTUR...

ZELNİK, BİZİM EN ÖNEMLİ ALICILARIMIZDAN BİRİYDİ. BİRÇOK...

...KİMSEYE MAL SATMIŞTIR O?!

SEN BURAYI ALMAK İSTİYORDUN. KINGPİN'DE KAYITLARI VAR.

ZELNİK SATMAYIN, CA VUR-DUN ONU.

HAYIR!

PEKİ, PEKİ... ONU BEN ÖLDÜRDÜM. DÜKKANI SATMIYORDU. ÖLMESİNİ İSTEMEMİŞTİM...

YAĞMA GECESİ İÇKİLİYDİM. SİLAHI NEREDEN ALDIĞIMI BİLMİYORUM.

LÜTFEN BENİ ÖLDÜRMEYİN. NE İSTERSENİZ YAPARIM.

BUNU DUYDUĞUMA SEVİNDİM.

BU KADAR AŞAĞILAMA YETER DOSTUM...

ŞİMDİ EVE GİT VE BİN KERE "BİR DAHA YAPMAYACAĞIM" DİYE YAZ!

ÖRÜMCEK!.. ANLAŞMADA O YOKTU. VURUN!..

SONUNDA BİRİ BENİ HEMEN TANIDI.

KİM DEMİŞ, SERSERİLER CAHİLDİR, DİYE!...

HEY ARNOLD!.. BEKLE BENİ!..

YAVAŞ OL ÖRÜMCEK!

HEY, GÖZÜPEK! İKİMİZ DE ŞU SERSERİLERİ HALLEDELİM.

KARIŞMA, DUVAR SÜRÜNGENİ!..

ONLAR BENİM KORUMAM ALTINDA.

KİNGPİN'İN ADAMLARI MI? NEREDEYSE ARNOLD'U VURACAKLARDI. BU NORMAL BİR ŞEY Mİ?..

HERŞEYİ MAHVEDİYORSUN.

GARİP DAVRANIYORSUN DOSTUM!

BOYNUZLARININ YÖNÜNÜ DEĞİŞTİR.

SEN YARDIM ETMEZSEN BEN TEK BAŞIMA HALLEDERİM BUNLARI!..

KAÇMALIYIM! KAÇMALIYIM!..

HIZLI KOŞAMIYORSUN ARNOLD!

CEZANI ÇEKMELİSİN!..

HAYIR!

SİLAHIM VAR!..

SANA YARARI OLMAZ! YA KENDİN VER YA DA BEN ALIRIM!

İSTER BENİMLE HAPSE GELİRSİN, İSTER KINGPİN'İN GAZABINA UĞRARSIN.

KARARIN?..

BU ARADA..—

ANLAT BAKALIM, MESELE NEYMİŞ?..

KİNGPİN'İN KORKUSU OLMASAYDI, ARNOLD ASLA İTİRAF ETMEZDİ. ARTIK JUAN SANTİAGO KURTULDU DEMEKTİR. KİNGPİN'LE YAPTIĞIM ANLAŞMA BUYDU İŞTE..—

ANLAŞMA!.. ONUNLA?..

SENİ ANLAMIYORUM GÖZÜPEK SENİN GİBİ BİRİ İÇİN BU YOL ÇAPRAŞIK DEĞİL Mİ BİRAZ?..

SANIRIM SEÇENEĞİN YOKTU. AMA KİNGPİN'DEN YARDIM İSTEMEK...

BİZ İYİ ADAMIZ. UNUTTUN MU?

SABAH...

DAVA BİTTİ!..

HEY! BENİ GERÇEKTEN KURTARDIN.

EVET JUAN.

AMA SOKAKTA GANGSTER ARKADAŞLARIN YİNE PEŞİNDE OLACAK!..

BELKİ HAPİSTE GÜVENDE OLURDUN.

SEN BENİM AVUKATIMSIN. BANA YARDIM ETMELİSİN.

BEN AVUKATIM JUAN. MUHAFIZ DEĞİL!

DIŞARDA.

MUTLU MUSUN?

BİLMİYORUM. ADALETİ YERİNE GETİRMEK İÇİN BAZI ÇARPIK ANLAŞMALAR YAPTIM.

HER ŞEY YOLUNDA GİTTİ MAT. NEDEN MORALİN BOZULDU?

DÜN GECE ÖRÜMCEK BİR SÖZ SÖYLEDİ...

SONU İYİ BİTTİ!

EVET EVET...

ADALET HAKKINDA. BU KONUYU DÜŞÜNMELİYİM.

ARNOLD HAPSE GİRDİ VE DELİKANLI KURTULDU.

GÜNEŞ PARLIYOR VE KUŞLAR ÖTÜYOR.

BELKİ GÖZÜPEK'E FAZLA YÜKLEN-DİM... AMA...

--YENİ ELDİSEM İÇİN NEDEN BİR ŞEY SÖYLEMEDİ?..

BU MACERANIN SONU

Asansörün eski bir tarihi var

Eski Roma imparatorlarının saraylarında, katlar arasında inip çıkan bir takım küçük dolapçıklar bulunurdu. Bu sarayların günümüze dek ulaşan kalıntılarında da görüldüğü gibi, duvarların içindeki boşluklarda inip çıkan ve katlar arasında genellikle yemek tepsilerini nakletmek için de kullanılan bu dolapçıklar yeryüzündeki ilk asansörler olmuştu.

Ortaçağda ise buna benzer asansörlerin manastırların duvarları dışında işgördükleri bilinmektedir. Manastırlara yabancıların girmelerini önlemek amacıyla dış kısımlarında kurulan ve yine iplerinden çekilerek yukarı-aşağı çalışan bu asansörler, manastıra gelen yük ve erzakın içeri alınması işinde kullanılırdı.

Onyedinci yüzyılın başlarında Velayer adında bir Fransız mimarı, bu aşağıya ve yukarıya doğru çalışan dolaplara yeni bir sistem getirdi. Mimar Valeyer, bir karşı ağırlığın yardımıyla dengede duran ve kolla çevrilmek suretiyle hareket eden bu yeni aletine "uçan iskemle" adını vermişti. Ancak bu iskemle üzerinde insanların değil de, yüklerin bulunduğu sırada yerden yukarı doğru yükselen bir iskemle idi...

Takvimler 1835 yılını gösterirken, bu kez iki İngiliz bilgini kafa kafaya vererek çalışmalardan sonra meydana getirdikleri ve böyle yukarı-aşağı yürüyen yeni bir yük dolabını ortaya çıkardılar. Strutt ve Frost adlarındaki bu iki İngiliz, meydana getirdikleri bu yeni sistemde bir büyük makaradan da yararlanmışlmardı.

Aradan onbeş yıl geçtikten sonra bu konuda en büyük bir devrim meydana geldi. Henry Wattermann adında bir Amerikalı, dev bir dolap ortaya çıkararak, bunu New York'taki bir binanın iki katı arasına monte etti. Watermann, bu dev dolabın yukarı-aşağı hareket etmesinde basınçlı havadan faydalanmıştı. Sıkışan havanın verdiği basınç gücü ile yukarı çıkan dev dolap, havanın boşalmasıyla tekrar eski yerine iniyordu. Böylelikle insan gücüne ihtiyaç kalmadan ve çok daha ağır yüklerin rahatlıkla kaldırılmasını sağlayan yeni bir sistem ortaya çıkmış oldu.

Watermann'ın bu büyük buluşunun üzerinden iki yıl geçmeden yine bir Amerikalı olan Eliska Gaves Otis, bu konunun üzerine eğilerek daha ciddi bir çalışma devresine girişti. Bunun sonucu olarak da ilk kez insanları taşıyan bir yürüyen dolabı ortaya çıkarmayı başardı. Böylelikle tarihte bir yeni buluşun insanlık hizmetindeki devri başlamış oluyordu. (1857)

1867 yılında Edoux adında bir Fransız mühendisi, Uluslararası

Paris Sergisi nedeniyle yeni bir tip yük kaldırma makinesi yaptı ve adını "Assenceur-asansör" koydu. Edoux yaptığı bu makine ile sergiyi ziyarete gelenleri de yüksek noktalara kadar çıkarıp indirebiliyordu. Fransız mühendisi bu icadını sonraları daha da tekamül ettirdi ve 1878 yılındaki Paris sergisinde ziyaretçileri 62.5 metre yüksekliğe kadar çıkartmayı başardı.

İki yıl sonra bu kez ünlü Alman fizikçisi Werner von Siemens, asansörün çalışmasında elektrik gücünden faydalanmayı düşünmüş ve ilk kez 1880 yılında Almanya'nın Mannheim şehrinde açılan sergide tatbik mevkiine koymuştu.

1889 yılında Paris'te açılan büyük sergide dünyaca ünlü Fransız mühendisi Eiffel, adını ölümsüzleştiren büyük çelik kuleyi kurduğu zaman içine bir asansör yerleştirmeyi de ihmal etmemiş ve bu büyük eserinin asansörünü Siemens'in elektrik gücüyle hareket bağlama esasına göre inşa ettirmişti.

1889'dan sonra asansör yalnız Avrupa'ya yayılmakla kalmamış, dünyanın en ücra köşelerine kadar gitmişti.

Şanslı hırsız!

New Yorklu 71 yaşındaki Doktor Irwing Frohman, geçen Nisan başında gangsterlerin cirit attığı Queens'te oturuyordu. Bu bölgeden taşınmasını söyleyen dostlarına da bir tabanca aldığını ve kendisini koruyabileceğini söylüyordu. Bir sabah Doktor Frohman'ın kapısı kırılarak açıldı. Gürültüyü duyan doktor, tabancasını kaptığı gibi hole fırladı ve karşısındaki soyguncuya ateş etti. Hırsızın yere yığıldığını gören doktor, bir anlık şaşkınlıktan sonra ameliyat takımlarını hazırlayıp, soyguncunun göğsünden kurşunu çıkardı ve onu hastaneye yolladı.

Seyahata çıkan Japonlar neden "pusula" taşır?

Dünya'nın çeşitli ülkelerindeki gümrükçüleri en çok şaşırtan şey, kontrol ettikleri Japonların el çantasındaki hassas "Pusula"dır. Bir Japon, Kuzey'in neresi olduğunu başkasına sormak yerine, kesinlikle kendi ölçerek bulmak ister. Çünkü Japon geleneğine göre, sadece ölülerin başları Kuzey'e gelecek şekilde yatması gerekir. Eğer bir Japon, gece yatarken başını yanlışlıkla Kuzey'e koymuşsa, bunun büyük bir uğursuzluk getireceğine inanır...

Bu inanışla, "Pusula"nın bileziklere, kolyelere, hatta kol saatlerine bile en çok girdiği ülke Japonya'dır. Bütün bu pusulalar çok hassastır.

TARİHE GEÇEN HEDİYELER

Tarihteki ünlülerin birçoğu verdikleri çok değerli hediyelerle de hatırlanırlar.

Örneğin, kral Buhtunnasr, dünyanın yedi harikasından biri olan Babil'in asma bahçelerini, Medya'lı eşi için yaptırmıştır. Çünkü, yeni gelin Medya'nın yeşil bahçelerinin özlemini duymaktaydı.

Buarada, Roma'lı Neron'da zamanının en çok hediye veren kişisi olarak bilinirdi. Verdiği ziyafetlerde, havaya numaralı toplar atar, kim yakalarsa ona para, mücevher ya da ev hediye ederdi.

Büyük Charlemagne, savaşta yer zapteden generallerine sabah güneşin doğuşundan akşam batışına kadar geçen süre içinde yürüyerek çevreleyebildikleri toprak parçalarını hediye etmişti.

Bir esir kız olan Chice de Silva da kendisine verilen şahane bir hediye ile hatırlanır. Bundan 200 yıl önce elmas tüccarı Joao Fernandes de Oliviera, Brezilya dağlarında rastladığı güzel bir esir kıza gönlünü kaptırmıştı. De Oli viera onu azad ettirdi ve kendine eş olarak aldı. Evlerinin etrafı bahçelikti. Ancak Chica, hep su kenarında yaşama ve tekne ile gezme özlemini taşıyordu. Onu daha da mutlu kılma çabasıyla da Oliviera, ülkenin en yüksek tepesinde bir göl yaptırdı. İçine de 10 kişilik mürettebatı olan bir küçük gemi koydurdu.

Yakın tarihimizde de böylesine değerli hediyelere örnekler çok sayıdadır. Otel kralı George Bolt, gençliğini hatırlamak için karısına St.Lawrence nehrindeki Bin Ada'dan birini satın aldı. Adayı kalp şeklinde yontturdu. Kalp adasın da bir de şato yaptırdı. Şato, tıpkı çocukluğunu geçirdiği Almanya'daki Ren nehri kıyısındaki şatolar gibi süslüydü. Ancak, uzun yıllar süren ve milyonlarca dolar harcanan şato tamamlanmadan Bolt'un karısı öldü.

AT'LARIN UTANÇ DUYGUSU

Hayvanlar aleminde köpek, insana en yakın yaratık olarak tanınır. Oysa, beslenmesi özel koşullar gerektiren at, insana köpekten çok daha yakındır ve çok daha akıllıdır. Üstelik, insandan sonra utanç duygusu olan yaratık da attır. Hiçbir dişi at, arkasını insana dönerek yavrulamaz. Hiçbir dişi at, doğum yaptıktan sonra yavrusunu köpek, kedi, ya da başka hayvanlar gibi yalayarak kurutmaz. Saç kurutma makinalarını andıran bir solumayla, sıcak nefesini üfleyerek yapar bu işi. Ayrıca, başka hayvanlar gerektiğinde et yerler. Ama, at asla et yemez. Çok aç kaldığı zaman ve zorla da olsa et yedirilmişse, ertesi güne kalmadan can verir.

GERİ DÖNÜŞ

KARARIN NEDİR?
MANŞETİ BEĞENDİM. ETKİLEYİCİ. AMA FOTO MONTAJI SEVMEDİM. TEK BİR KONU ÜZERİNDE DİKKATİ TOPLAMAK İSTİYORSAN BUNLARLA OKUYUCUYU ŞAŞIRTMA...
FINAL
DAILY BUGLE
NEREDELER? KAYBOLAN KAHRAMANLARDAN HÂLÂ HABER YOK
Haber 2. sayfada Resimler orta sayfada

KAYIP KAHRAMANLAR RÖPORTAJIN İYİ. AMA BİRKAÇ RESİM DAHA KOYSAYDIN İYİ OLURDU.

PETER PARKER'İN RESİMLERİNİ KULLANSAYDIN. BU TAM ONUN İŞİ...

PETER'İ BİRKAÇ KEZ ARADIM. AMA SANIRIM ŞEHİR DIŞINDA.

KAHRAMANLAR KAYIP

Suç oranı artı

Süper kahramanların esrarengiz bir şekilde ortadan kaybolmasından sonra suç oranının %14 arttığı İstatistik bürosu tarafından bildirildi.

Hiç bir haber yok

Polisin yaptığı araştırmalar henüz bir sonuç ...ermedi. Central Parkta görülen ilginç ve güçlü ışığın bu... işle ilgisi olup olmadığı araş... tırılıyor.

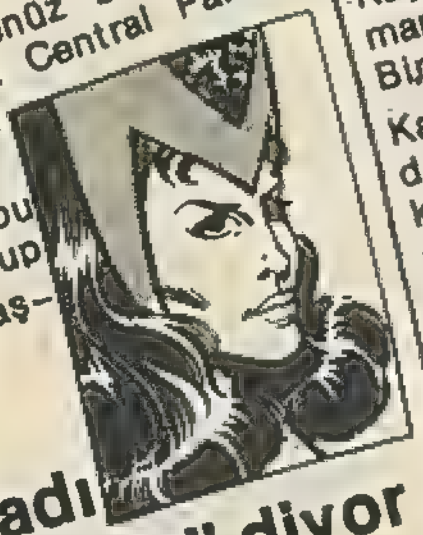

Kızıl cadı "Yorum yok" diyor

SERBEST FOTOĞRAFÇILAR DA BÖYLE İŞTE, ARAMADIĞINDA AYAĞINA DOLANIRLAR ARADIĞINDA DA İZLERİNE RASTLAYAMAZSIN...

En kötüsünden korkuluyor

Kaçınlan süper kahramanlar arasında intikam Birliği üyeleri de var. Kaçınlan kahramanlardan birinin kansı en kötüsünden korkuyorum diyor. Uzun zamandır haber alınamıyan kahramanların gizli bir nedenle öldürülmüş olmalarından korkuluyor.

GAZETE İYİ OLMUŞ ROBİ. BAYAĞI İYİ...

BUNU OKUYANLAR, SÜPER KAHRAMANLARI MERAK EDECEKLERDİR.

BEĞENDİĞİN SEVİNDİM...

YALNIZ BİR ŞEYİN VAR

ÖRÜMCEĞİN BU İŞLE İLGİSİNDEN SÖZ ETMEMİŞSİN

BU KAYIPLARIN ARDINDA O MU VAR? VE AMACI NEDİR?

SAKİN OL JONAH!

BENİ İŞTEN ATABİLİRSİN, AMA BURADA MÜDÜR OLDUĞUM SÜRECE GAZETEYİ....

...BİLDİĞİM GİBİ ÇIKARACAĞIM.

DAILY BUGLE

ÖRÜMCEĞE SALDIRMAYA DEVAM EDECEKSEN BUNU KENDİ KÖŞENDE YAPABİLİRSİN. AMA MANŞETE KARIŞMA.

YİNE DE ÖRÜMCEĞİN BU İŞLE İLGİSİNİ MERAK EDİYORUM

BEN DE... KEŞKE ONLARA NE OLDUĞUNU BİLEBİLSEK...

GÜNLERDİR ORTADA YOKLAR.

BU ARADA SANTRAL PARKIN ORTASINDA GÖRÜLEN ESRARENGİZ TAPINAK, POLİS TARAFINDAN KORDON ALTINA ALINMIŞTI.

KAHRAMANLAR BAŞKA GALAKSİYE BURADAN IŞINLANMIŞLARDI...

ANİDEN BARİKATLARIN ORTASINDA AYNI ESRARENGİZ TAPINAK BELİRİVERDİ...

BAKIN!

KAHRAMANLARI KAÇIRAN TAPINAK GERİ GELDİ!

BAŞKA BİR YORUMA FIRSAT KALMADAN...

DAYAN DOKTOR!

SANIRIM BU KEZ BAŞARA-CAĞIZ!

BAŞARDIK! BAŞARDIK!

KAPIDAN GEÇTİK!

HEY AH BAP! TERMOSUNDAKİNDEN BİZ DE İÇELİM Mİ? UZUN BİR YOLCULUKTAN GELİYORUZ DA...

TA...TABİİ... BUYURUN

BİR YUDUM AL DOKTOR. İYİ GELİR

ÖRÜMCEK ADAM: SAHİDEN DÜNYAYA DÖNDÜK MÜ?

EVET, ÖYLE...

ÇOK ŞÜKÜR

ARTIK HER ŞEY YOLUNA GİRECEK; DOKTOR.

HEEY! SAHİDEN...

GERÇEKTEN DÖNDÜK...

YA-YA-HOO!

DÖNDÜK! DÖNDÜK!
HEY, SEN!
NE OLDU, ANLATIR MISIN?
SAHİ, SEN KİMSİN?
ÖRÜMCEK ADAM!
TANIŞTIĞIMIZA SEVİNDİM.
SMEK!
=?!?=
KOMEDİYİ KESİN!
HEPİMİZ ÖRÜMCEĞİ TANIRIZ. SEN ONA BENZEMİYORSUN.
HEMEN CEVAP VER!..
SİLAHINA DİKKAT ET AHBAP!
YANLIŞLIKLA BİRİNİ VURMAK İSTEMEZSİN...
PWIP!
DEĞİL Mİ?
AAH! ELİM!
NE YAPTIN ELİME?
O ANDA KORKUNÇ PARLAK IŞIKLAR YANIP SÖNDÜ VE...
BAKIN! PARTİYE KİMLER KATILDI?
İNTİKAM BİRLİĞİ
ÇOK ŞÜKÜR! SADECE DOKTOR KONNORS'LA İKİMİZİN KURTULDUĞUNU SANMIŞTIM.

YÜRÜ DOKTOR! DAHA FAZLA DURMAYALIM BURADA.

HEM MUHABİRLER RESMİNİ ÇEKMEDEN BURADAN ÇIKSAK İYİ OLACAK.

SANIRIM, KARINLA ÇOCUKLARIN BUNDAN HOŞLANMAZ.

ÖRÜMCEK ADAM HARİKA YETENEĞİNİ KULLANARAK HOPLAYA SIÇRAYA GİDİYORDU.

PEKİ, GÖRDÜKLERİMİZ, YAŞADIKLARIMIZ HAKKINDA HERKESE NE DİYECEĞİZ?

BEN DE BUNU KONUŞACAKTIM, SENİNLE.

MUHTEŞEM DÖRTLÜNÜN LİDERİ RİÇARDS, BAŞIMIZA GELENLERİ GİZLEMEMİZİ ÖNERDİ. BEN UYGUN BULDUM.

ZATEN KİMSE İNANMAYACAK.

BEN BİLE UZAYIN ÖTESİNDE OLANLARA İNANMAKTA GÜÇLÜK ÇEKİYORUM, DOKTOR...

DÜŞÜNÜNCE HÂLÂ SOĞUK SOĞUK TERLİYORUM.

HAKLISIN... SESİMİZİ ÇIKARMAMALIYIZ...

"AMA OLANLARI ÖMRÜM BOYUNCA ASLA UNUTAMAYACAĞIM, BEN..."

AZ SONRA ÖRÜMCEK ADAM, DOKTOR KONNORS'U YERE BIRAKARAK, AĞAÇLARIN ÜZERİNE ÇIKTI...

HAYROLA, ÖRÜMCEK.

NE ARIYORSUN ORADA?

ELBİSEM!

ÖTEKİ GALAKSİYE GİTMEDEN ÖNCE ONLARI BU AĞAÇLARDAN BİRİNE SAKLAMIŞTIM.

YOO! HAYIR

YENİ CEKETİM VE PABUÇLARIM, AĞ TORBAM ERİYİNCE YERE DÜŞMÜŞ OLMALI. YÜRÜMÜŞ. DİĞERLERİNE DE KUŞLAR YUVA YAPMIŞ...

PİBLİK İÇİNDE: BİR DAHA GİYEMEM BUNLARI.

NEYSE Kİ CÜZDANIM SAĞLAM.

BAKALIM ELBİSEM, ÖTEKİ GEZEGENDEKİ GİBİ İŞ GÖRECEK Mİ?

ÖRÜMCEK ADAM'IN İÇİNDEN GEÇİRDİĞİ EMRE UYAN ELBİSE, BİR ANDA AÇILDI VE CÜZDANI İÇİNE ALDI...

ALIR ALMAZ DA KENDİ KENDİNE KAPANDI...

ÜF BE! BU NUMARAYA KOLAY ALIŞAMAYACAĞIM.

BU KOSTÜMÜN ÇOK GARİP YETENEKLERİ VAR. ALIŞMAK İÇİN ZAMANA İHTİYACIM OLACAK.

EVET DOKTOR. İŞTE GELİYORUM.

SONRA.

DAYAN DOKTOR! AZ SONRA EVİNDESİN...

EVİNE BİR-KAÇ BLOK KALDI!..

GELDİK.

SELAM BİLLİ!.. BİZİ PENCEREDEN BEKLEMİYORDUN DEĞİL Mİ?

BABA!

TAP! TAP!

VE...

ANNEMLE BEN O KADAR ÜZÜLDÜK Kİ..

YENİDEN O BEYİNSİZ YARATIK, KERTENKELE OLDUM!

AMA ARTIK HER ŞEY DÜZELDİ

KURTİS! YAŞIYORSUN.

BU SICAK AİLE SAHNESİNİ BOZMAK İSTEMEYEN ÖRÜMCEK, SESSİZCE ORDAN AYRILDI...

NEREDEYDİN? NİÇİN ARAMADIN

DİNLEYİN. BEN DE PEK NEREDE OLDUĞUMU ANLAYAMADIM...

AMA ÖRÜMCEK ADAM, BANA YARDIMCI OLDU..

O ÖRÜMCEK ADAM MIYDI? ONU TANIYAMADIM.

TERZİSİNİ Mİ DEĞİŞTİRDİ?

OYLE GİBİ

KURT KONNORS İÇİN İYİ GÜNLER DİLERİM. SON BİRKAÇ YIL İÇİNDE AİLESİYLE EPEY ÜZÜNTÜ YAŞADI...

GÖZLERİME İNANAMIYORUM.

BU GERÇEKTEN EVİME AÇILAN BANYO PENCERESİ Mİ ?..İŞTE KARŞINIZDA GALAKSİLER KAHRAMANI, FOTOĞRAFÇILAR KRALI PETER PARKER!

EVET.. GERÇEK!

PÖF! BURAYI HAVALANDIRMAK GEREK.

BÜYÜK OLAY!..

BU KIRIK DÖKÜK BANYOYU BİR DAHA GÖREBİLECEĞİMİ SANMIYORDUM.

HELE GALAKTUS, ÜSTÜME BASTIĞI ZAMAN.

NEYSE..

HEEEY!

KOSTÜM YİNE DÜŞÜNCELERİME UYUYOR..

PETER PARKER KILIĞINA GİRMEK İSTEDİĞİMİ ANLADI VE DEĞİŞTİ.

HER DÜŞÜNCEMİ EMİR KABUL EDİYOR!

RICARDS, ELBİSEMİ İNCELEMEK İSTEDİ. BİRKAÇ ÖZEL SORUNUMU...

..HALLEDİP TEKLİFİNİ KABUL ETSEM İYİ OLACAK.

GÜNLERDİR TRAŞ OLMUYORUM.

GÜNLERDİR...

TANRIM! BİR HAFTADIR YENGEMİ ARAMIYORUM.

MERAK-TAN ÖLMÜŞTÜR

TELEFONA KOŞTU VE...

PETER! SON ARADIĞINDAN BU YANA SANKİ ASIRLAR GEÇTİ. NERELERDEYDİN?

RAHAT BIRAK ONU, MAY. ARTIK ÇOCUK DEĞİL.

ÖZÜR DİLERİM YENGE. ŞEHİR DIŞINDAYDIM. GAZETENİN İŞİ İÇİN...

GİTMEDEN UĞRAYACAKTIM, AMA VAKİT BULAMADIM.

EVET, EVET... AFFEDİYORUM. SENDEN HABER ALAMAYINCA MERAKLANIYORUM DA.

SADECE MERAKLANIYORUM, DEMEK BİRAZ YETERSİZ OLMUYOR MU, MAY?

SUS NATHAN DUYMUŞ OLABİLİR

ÖNEMLİ DEĞİL YENGE. BEN, BÜYÜKLERİMİN SÖZLERİNİ KESMEYİ SEVMEM.

PAZAR YEMEĞİ Mİ? GELMEK İSTERİM. AMA YEMEKLER BENDEN.

OLDU. O ZAMAN GELECEĞİM.

YENGEMİN SON ZAMANLARDA MORALİ ÇOK İYİ. SANIRIM, NATHAN SAYESİNDE. ONA ÇOK İYİ DAVRANIYOR...

ŞİMDİ BİRİNİ DAHA ARAMALIYIM...

KIZ ARKADAŞIM

"FELİSİA HARDİ. KARA KEDİ..."

BRRRING! BRRRING! BRRRING!

CEVAP YOK. ACABA NEREDE?

FELİSİA İLE CİDDİ CİDDİ KONUŞMALIYIZ.

İLİŞKİMİZİ BİR YOLA KOYMALIYIZ.

SON GÜNLERDE BİR DERDİ VAR. AMA BANA HİÇ SÖZ ETMİYOR BUNDAN...

NE OLABİLİR.

NEDEN BANA GÜVENMİYOR.

DUYDUĞUMA GÖRE KAPI KAPI DOLAŞIP, SÜPER GÜÇ EDİNMENİN YOLLARINI ARIYORMUŞ.

YANIMDA SAVAŞMAK İÇİN...

BU KIZ BAŞINA BELA ARIYOR

AMA NE OLURSA OLSUN, ONDAN HOŞLANIYORUM.

SONRA GENE ARARIM. ŞİMDİ KARNIMI DOYURAYIM

AÇLIKTAN ÖLMEK ÜZEREYİM. YOLCULUK ACIKTIRDI...

PETER PARKER TAM ÇIKMIŞTI Kİ...

BANYO PENCERESİNDE BİRİ BELİRDİ...

KARA KEDİ, BİR KEDİ SESSİZLİĞİYLE İÇERİYE SÜZÜLDÜ...

ÇEVİKLİK VE ZERAFETTE TAM KEDİYDİ.

NERDE?

SANIRIM, YOK!

BU KADIN, ÖRÜMCEK ADAM'A AŞIKTI.

GÜNLERDİR ORTADA YOK. BENİ DE ARAMIYOR.

ONA EN ÇOK İHTİYAÇ DUYDUĞUM ANDA YOK...

BİR SÜRÜ SORUNUM VAR. ONA İYİ BİR PARTNER OLMAK İÇİN TECRÜBE TAHTASINA DÖNDÜM.

BİLİM ADAMLARI, FARKETMEDİĞİM GÜÇLERİMİ TESBİT ETTİLER...

AMA BENDE BU DEĞİŞİKLİĞİ SAĞLAYANIN, ÖRÜMCEĞİN DÜŞMANI KİNGPİN OLDU...

DAHA SONRA.

KİNGPİN'İN BİR NUMARA ÇEVİRECEĞİNE EMİNİM.

EĞER BENİ ÖRÜMCEK ALEYHİNE KULLANACAĞINI SANIYORSA YANILIYOR.

ÖRÜMCEK ADAMI BULUP GENE DE UYARMALIYIM.

NEREDE BU?

PİZZA!.. YİYECEKLERİN ŞAHI!..

ŞU KOKUYA BAK! UMARIM, YEŞİL BİBER VE ANÇÜEZİNİ BOL KOYMUŞTUR.

BİNLERCE IŞIK YILI UZAKTA BUNLARDAN MAHRUM KALDIK! YARIN HAMBURGER, SONRA DA ÇİN YEMEĞİ YERİM.

DÖNDÜĞÜME MEMNUNUM.

HER ŞEY HARİKA GÖRÜNÜYOR. SOKAKTAKİ SERSERİLER BİLE...

HEY, ŞURAYA BAK!

PİZZA

MEKTUP BİLE VAR!..

BİRKAÇ FATURA VE REKLAM. AMA NE FARKEDER. EVE DÖNMENİN BİR PARÇASI.

SALE

AZ SONRA...

KOZMİK SORUNLAR YANINDA BİR HIÇ AMA İKİ GÜN SONRA KİRA VERMEM GEREKİYOR

PARA KAZANMAK ZORUN-DAYIM.

ACABA?..

POP!

KAME-RAM...

KOSTÜM, GENE İSTE-DİĞİMİ ANLADI.

TANRIM! KAMERAMIN, EL-BİSEMİN İÇİNDE OLDU-ĞUNU UNUTMUŞUM.

BİR AN ÖNCE REED RİÇ-HARTS'A GİT-MELİYİM.

AMA ÖNCE.

"--BU FİLMİ BAN-YO ETMELİYİM.."

UZAY YOLCULUĞU SIRASINDA BAZI RESİM-LER ÇEKTİM.

FİLM BİTENE KADAR...

TANRIM! GARİP OLDUKLARINI BİLİYOR-DUM, AMA BU KADA-RINI TAHMİN ET-MEMİŞTİM.

GÜZEL VE ÜRKÜ-TÜCÜ...

BUNLARI BİR DERGİ-YE SATIP BÜYÜK BİR SERVET EDİNEBİLİRİM.

SER-YET..!

KİMİ KANDI-RIYO-RUM?

HERKES BUNLARI SAHTE ZAN-NEDECEK.

AYRICA RİCARDS HAKLIYDI.

KİMSE BU GER-ÇEKLERLE RAHAT YAŞAYAMAZ.

BEN BİLE-

BAŞIMIZA GELENDEN SÖZ EDİP HALKI ÜR-KÜTMEMİ-YİZ.

RESİMLE-Rİ DE FİLM-LERİ DE YOK EDECEĞİM

VE DEDİĞİNİ YAPTI ...

VE...

BUGÜNLÜK BU KADAR YETER..!

YATMA-LIYIM...

AMA SAATLER-CE UYUYAMADI.

SAĞA DÖNDÜ OL-MADI. SOLA DÖNDÜ GENE UYUYAMADI...

UYKU PERİSİ, BİR TÜRLÜ GELMEK BİLMİYORDU ...

YARARI YOK!.. KAFAMDA BIR SÜRÜ SORUN-LAR VAR...

ARTIK UYUYAMAM!

DIŞARI ÇIKIP DOLAŞMALIYIM. BELKİ HAVA AL-MAK İYİ GELİR

PETER PARKER SÖZÜNÜ BİTİRME-DEN KOSTÜMÜ, YERLEŞTİRDİĞİ İS-KEMLEDEN İNİP KENDİSİNE ....

--DOĞRU GELME-YE BAŞLADI...

VE SONRA...

YOOO!..

BU YENİ KOSTÜM, ÇOK AKIL-LI VE HIZLI...

AMA BEN BU SER-VİSE ALI-ŞANA KADAR

..EPEYZA-MAN GERE-KECEK.

BEŞ DAKİKA SONRA...

EVET. İŞTE, BU HAVAYA İHTİYACIM VARDI.

İŞTE, KEYFİM YERİNE GELDİ!

BANA BENZEYEN-LER İÇİN UYKUSUZ-LUĞA EN İYİ ÇARE BU!

OOO!..

CÜZDA-NINI VER!

ÇABUK OL YOKSA!..

FFF

FFF

SENİ
SENİ
AYYY

TANRIM! NEDEN KORKTU ACABA?

SELAM.

÷?!?÷

KURTULDUN. AMA BİR DAHA GECELERİ BU CİVARDA DOLAŞMA!..

TAKSİ ÇAĞIRANA KADAR YANINDA KALAYIM MI

İMDAT!

İMDAT! POLİS YOK MU?

ADAM HIRSIZDAN ÇOK BENDEN KORKTU!

YENİ KOSTÜMÜMÜN DAHA ÜRKÜTÜCÜ BİR HALİ OLMALI.

AMA ŞİMDİ BUNLAR İÇİN ÜZÜLEMEM...

ISINMA HAREKETLERİMİ...

..TAMAMLAYINCA, UZUN MESAFE ATLAMA...

..REKORUMU YENİLEMEYE ÇALIŞACAĞIM!

YAŞASIN! HAYAT NE GÜZEL...

ÖRÜMCEK ADAM, BİRDENBİRE BİR KAVGA SESİYLE İRKİLDİ...

SANIRIM AŞAĞIDA SORUN VAR

KAPA ÇENENİ DEDİM SANA

HAYIR! BANA YALAN SÖYLE - DİN JUSTİN! SÖZÜNÜ TUTMA - DIN!

YETER! YOKSA AĞZINI BEN KAPATA - CAĞIM!

AĞIR OL!..

ANNEN SANA, BAYANLARA NAZİK DAVRAN, DEMEDİ Mİ?

ŞULP

GECE YARISI NE YAPIYOR - SUNUZ?

NE İÇİN KAVGA EDİYOR - SUNUZ?

HEP ONUN YÜZÜN - DEN!

HAYIR!

BU GECE BENİ KONSERE GÖTÜRECEĞİNE SÖZ VERDİ, AMA SON AN - DA VAZGEÇTİ...

BUNUN İÇİN Mİ KAVGA EDİ - YORDUNUZ?

BU KONSER BENİM İÇİN ÇOK ÖNEMLİY - Dİ. EN SEVDİĞİM GRUPTU

NE YAPAYIM? BİLET BULAMADIM. AYRICA BEN HOŞLAN MIYORUM O GRUPTAN!..

YETER! İKİNİZ DE ÇOCUK GİBİ DAVRANI - YORSUNUZ...

YAPABİ - LECEĞİNİZ ŞEYLER VARKEN KAVGA ETMEK DELİ - LİK!

ETRAFINA BİR BAKSANA BAYIM. İKİMİZ DE BU MAHALLELİYİZ. BİR BATAKHANE BURASI!

YAPACAĞIMIZ NE OLABİLİR Kİ?.

YANILIYORSUN JUSTİN?

BURALARDAN, BU DÜNYADAN DAHA BERBAT YERLER VAR.

NEE?..

BEN GENELLİKLE YUMRUKLARIMLA KONUŞURUM AMA SİZE DEĞİŞİK BİR YÖNTEMİM VAR!

HEY! NE YAPIYORSUN?

BENİMLE YOLCULUK YAPACAKSINIZ. SIKI DURUN!

İMDAT! KURTARIN BİZİ!

ÇÜNKÜ ÖRÜMCEK USULÜ GİDİYORUZ

BAĞIRMA JUSTİN!

BAYIM! SİZ DELİ MİSİNİZ YOKSA?

BELKİ YAKINDA ÖĞRENİRİZ...

VE BİR GÖKDELENİN TEPESİNDE...

BU ŞEHRİ KUŞBAKIŞI GÖRMENİZİ İSTİYORUM...

RÜZGÂR, SİZE YAŞADIĞINIZI HİSSETTİRMİYOR MU?

NEDEN BURAYA GELDİK?

PEKİ. ŞİMDİ GİDEBİLİR MİYİZ?

DAHA DEĞİL JUSTİN. MANZARA HOŞUNA GİTTİ...

GÜZEL. İYİ BİR KONUŞMACI DEĞİLİM. ONUN İÇİN BIRAKAYIM DA ŞEHİR KONUŞSUN...

"BU ŞEHİRİN HİÇ DE MÜKEMMEL OLMADIĞININ FARKINDAYIM."

"AMA GÜZELLİĞİ DE BULABİLİRSİNİZ BURADA..."

"BU ŞEHİR, YAŞAYAN BİR CANLI GİBİ. İYİNİN YANINDA KÖTÜ DE VAR

"BU ŞEHİR, SİZİN BİR PARÇANIZ, ÇOCUKLAR. NEREDE OLURSANIZ OLUN, BU GERÇEĞİ...

UNUTMAYIN.

VE YAŞADIĞINIZ YERİ SEVİN. UMARIM BU KONUYU DÜŞÜNÜRSÜNÜZ.

FFFFF
FFFF

BİRAZ SONRA.

TEŞEKKÜRLER. JUSTİN HOŞLANMADI, AMA BEN EĞLENDİM.

SAĞOLUN BAYIM.

SİZ DE...

ÇOK İYİSİNİZ BAYIM, AMA KORKUNÇ GARİPSİNİZ.

SANIRIM HAKLISIN, AMA DİĞERLERİNDEN DAHA GARİP DEĞİLİM.

Ö ZAMAN ONLARLA TANIŞMAK İSTEMEM.

BEN DE İSTEMEDİM, AMA ÇAREM YOKTU. HOŞÇAKAL. MUTLULUKLAR DİLERİM SANA!

BU DENEY, ONLARDAN ÇOK BANA YARADI GALİBA.

KENDİMİ ÇOK İYİ HİSSEDİYORUM.

NEVYORK!.. NEVYORK!..

BU MACERANIN SONU

Walt Disney's

BAMBİ

BOYAMA KİTABI

İster siz boyayın, İstərseniz bir yakınınıza armağan edin. Bambi'yi kim eline alırsa alsın, ondan hoşlanacak, onu

ÖRÜMCEĞİ BULMALIYIM...

ÜÇÜNCÜ BÖLÜM

BU BAYAN, FELİSİA HARDİ.. AMA DAHA ÇOK....

..KARA KEDİ, DİYE TANINIR. GENELLİKLE GECELEYİN....

-HUZUR BULUR

--AY IŞIĞI, ONA GÜVEN VERİRDİ. AMA BU GECE DEĞİL...

BU GECE AKŞAM RÜZGÂRI KARA KEDİ'Yİ, İLİKLERİNE KADAR DONDURUYORDU...

BU GECE..

--EVET, BU GECE AYIN HUZUR VEREN YÜZÜ, ONA, KORKUNÇ BİR KİŞİNİN, KİNGPİN'İN YÜZÜNÜ ANIMSATIYORDU... BU GECE KORKUYORDU...

BUNU YAPMAMALIYDIM. SÜPER GÜÇ ARAMAMALIYDIM.

AMA SEVGİLİM İÇİN YAPMAM GEREKİYORDU...

"SIRADAN SUÇLULARLA SAVAŞIRKEN AKROBATİK NUMARALAR YETİYORDU."

"AMA AHTAPOT VE BAYKUŞ'LA DÖĞÜŞÜRKEN AZ DAHA ÖLECEKTİM."

"BU ARADA HOBGİN'İN DE KAÇMASINA NEDEN OLDUM."

"HELE BAYKUŞ İLE DÖVÜŞÜRKEN SEVGİLİM ÖRÜMCEK ADAM'A YÜK OLDUM. ONU ZOR DURUMDA BIRAKTIM."

"BENİ KURTARMAYA ÇALIŞIRKEN ÖRÜMCEK, HAYD'IN SALDIRISINA UĞRADI. AZ DAHA ÖLÜYORDU..."

"ÖRÜMCEK BANA KARIŞMA DEMİŞTİ. YETERİNCE GÜÇLÜ DEĞİLSİN DEMİŞTİ..."

"OLANLARDAN BENİ SORUMLU TUTMUŞTU. YANINDAN KAÇTIM..."

"SÜPER GÜÇ BULMAYA YEMİN ETMİŞTİM."

"AMA ARAŞTIRMALARIM FOS ÇIKTI. SONRA LÜKS BİR ARABADAN GELEN GİZLİ BİR SES BANA BAZI HİZMETLER KARŞILIĞINDA YARDIM ÖNERDİ..."

"BENİ BİR LABORATUARDA İNCELEDİLER."

"TESTLER YAPTILAR."

"SUALAR VERDİLER..."

"SONRA BENİ DENEDİLER."

"SONUÇ ÇOK BAŞARILIYDI."

"BANA, KARA KEDİ İÇİN EN UYGUN GÜÇLERİ VERMİŞLERDİ. GÜCÜM VE ÇEVİKLİĞİM ARTMIŞTI. AYRICA BANA SALDIRANIN BAŞINA BİR...."

"..UĞURSUZLUK GELİYORDU. ARTIK SEVGİLİMİN YANINDA DÖĞÜŞE-BİLİRDİM. ÇOK MUTLUYDUM..."

"TA Kİ BANA BU İYİLİĞİ YAPANI ÖĞRENENE KADAR

"İYİLİK MELEĞİM KİNGPİN İDİ. EN GÜÇLÜ HAYDUT VE ÖRÜMCEĞİN EN BÜYÜK DÜŞMANI..."

"ONUNLA ANLAŞMIŞTIK."

GÜÇLERİMİ SEVGİLİMDE KULLANMAMI İSTEMEYECEKTİ.

AMA BENDEN BİR ŞEY İSTEYİNCE YERİNE GETİRECEKTİM.

NEDEN YAPTIM BU PAZARLIĞI?. ÖYLESİNE KORKUYORUM Kİ. ÇOK TEDİRGİNİM...

ÖRÜMCEĞİ BULABİLSEYDİM... DERDİMİ ANLATSAYDIM

KIZAR MIYDI?.

ANLAYIŞLA MI KARŞILARDI YOKSA?.

AMA YARDIM İÇİN EN TEHLİKELİ GANGSTERE GİTTİĞİMİ ÖĞRENSEYDİ NE DERDİ? BENİ TERKEDER MİYDİ?.

SAKİN OLMALIYIM. KALBİM YERİNDEN ÇIKACAKMIŞ GİBİ ÇARPIYOR...

BELKİ BİRAZ YÜRÜYÜŞ YAPAR SAM KENDİME GELİRİM...

KARA KEDİ, DÜŞÜNCELERİ İLE BAŞBAŞA KALMAK İÇİN YERE İNİNCE BİR GRUP SERSERİNİN DİKKATİNİ...

..ÇEKMİŞTİ BU OLAY.

HEY, MİKEY! BENİM KEDİLERE KARŞI ALLERJİM VARDIR, BİLİYORSUN...

ANLIYORUM...

BOYNUNDAKİ KOLYE DE HİÇ FENA DEĞİL. BİR BAKALIM MI ŞUNA?

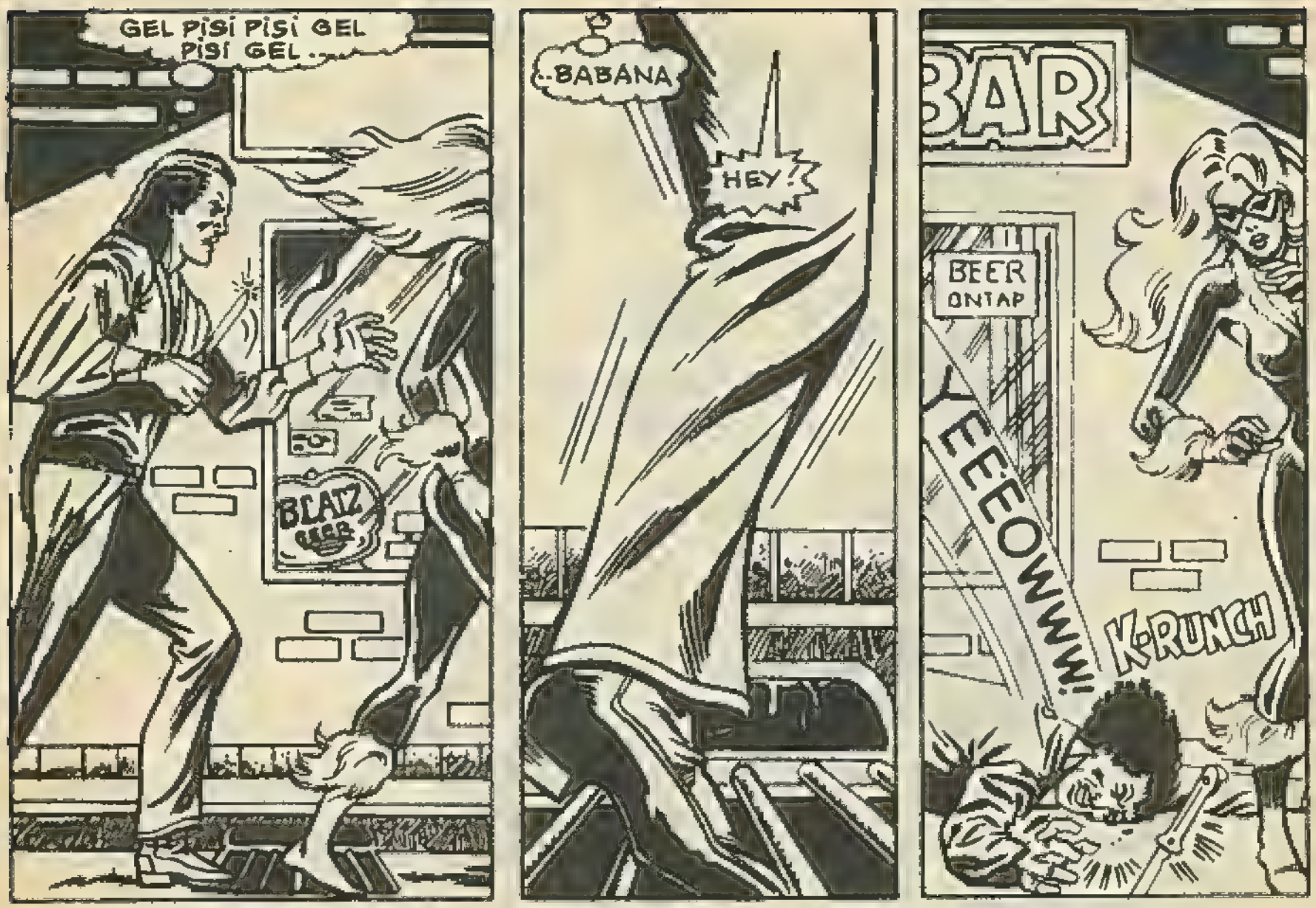
GEL PİSİ PİSİ GEL PİSİ GEL...
BLATZ BEER
..BABANA
HEY!?
BAR
BEER ONTAP
YEEEOWWW!
K-RUNCH
ŞANSA BAK! MİKEY, AYAĞINI ŞU IZGARAYA KAPTIRDI...
BAYAN, PEŞİNDE OLDUĞUMUZU ANLADI AMA HİÇ BAĞIRMADI BİLE.
YOLUMUZA ÇIKTIĞINA PİŞMAN OLACAKSIN.
PİŞMAN OLACAK BİRİ VARSA O DA SİZSİNİZ, ÇOCUKLAR!
HEY! DİKKAT EDİN!

İKİMİZDEN BİRDEN KAÇAMAZ! YİYELİM ONU!

HAKLISIN!

DENEMESİ BEDAVA!

KLONK

AMA DAHA HIZLI HAREKET ETMELİSİNİZ!

SENİN YÜZÜNDEN ELROY'A VURDUM! UH!

SOPAM UÇTU ELİMDEN!

BAR

RUBUE

SUP

VAAY!.. JAKSON'UN KAFASINI BULDU.

YÜRÜYÜN ÇOCUKLAR! MAHVEDELİM ŞUNU!..

ŞANSINIZ DAHA DA KÖTÜYE ....

MAK İÇİN BÖYLE BİR EĞLENCEYE İHTİYACIM VARDI ...

KİNGPİN'İN VERDİĞİ GÜÇ ÇOK YARARLI OLDU!

...GİDECEK!

K-CHING

BLAM

AAA! TABANCAM KIRILDI!

BRRINNGGG

PARÇALARDAN BİRİ DE DELL'İN KAFASINA GELDİ.

SEKEN KURŞUN DA ALARM ZİLİNİ HAREKETE GEÇİRDİ ...

KAÇMALIYIM. BU KIZ BÜYÜLÜ!

HAHAHAHAH!

GARAGE

BRRINNGG

ÖRÜMCEĞE YENİ GÜCÜMÜ ANLATMALIYIM. ANCAK O ZAMAN BANA YANINDA YER VERİR

BU GÜCÜ NASIL KAZANDIĞIMI ANLATMAK ZORUNDA DEĞİLİM. KİNGPİN'DEN DE SÖZ ETMEM!

ÖRÜMCEĞE, BU YETENEKLERİMİN, ESKİDENBERİ BENDE VAR OLDUĞUNU SÖYLERİM...

PEKİ, YA KİNGPİN, PAZARLIĞIMIZ GEREĞİ, BENDEN BİR İŞ YAPMAMI İSTERSE?

YİNE ÖRÜMCEĞE SÖYLEMEYECEK MİYİM?

BELKİ DE KİNGPİN'İN İSTEDİĞİNİ YAPMAM. KİMSE BANA ZARAR VEREMEDİĞİNE GÖRE...

BELKİ DE KİNGPİN BANA FAZLA GÜÇ VERDİ

ÖYLE ÇOK GÜÇLÜ Kİ KİMSEDEN KORKMAM! ONDAN BİLE

EVET. SANDIĞI KADAR ZEKİ DEĞİL. O AKTİVATÖRÜ, KASASINDAN KOLAYCA YÜRÜTMÜŞTÜM.

ÖRÜMCEĞE ANLATMALIYIM. ARTIK SEVGİLİSİNİN GÜVENLİĞİ İÇİN ENDİŞELENMESİN

ARTIK KORKUSU GİTMİŞTİ. GENÇ KADININ İÇİ NEŞE VE SEVGİYLE DOLMUŞTU...

AMA AY, HALEN SOĞUKTU.

KARA KEDİ, ÖRÜMCEĞİN EVİNE YOLANDI...

PENCERELERİNDE HİÇ IŞIK YOK.

BÖYLE SEVİMSİZ YERDE ETRAFI GÖZLEMEK İÇİN BENDE IŞIK YAKMAZDIM.

NEDEN BURADA YAŞIYOR? DAHA İYİ BİR YER BULACAĞINA EMİNİM.

BELKİ ARKASINDA BEN OLURSAM BAMBAŞKA BİR İNSAN OLUR.

HAVALANDIRMA PENCERESİNDEN GİREYİM. BANYO PENCERELERİNDEN...

...BIKTIM!

SEVGİLİME BİR NOT BIRAKAYIM DA ONU ARADIĞIMI BİLSİN...

ARTIK GİTSEM FENA OLMAYACAK.

GECENİN BU SAATİNDE KAPIDAN ÇIKSAM HER HALDE KİMSE GÖRMEZ.

ÖRÜMCEĞİME

AYY!..

NE İŞİN VAR BURADA? GÜNLERDİR PARKER UĞRAMIYOR EVE. VE ODASINDAN SEN ÇIKIYORSUN!.. EĞER BURAYI SENİNLE PAYLAŞIYORSA KİRAYI ARTTIRIRIM. O MASKE DE NE?

HIRSIZ MISIN, PUNK ÇULARDAN MISIN? CEVAP VERSENE KIZ!

ÖRÜMCEK BURADAN MUTLAKA ÇIKMALI!

EVSAHİBİ ONU KÖLE GİBİ GÖRÜYOR. BUNA NASIL DAYANIYOR?

DEMEK O DA GÖRMEMİŞ PARKER'İ...

BELKİ KOMİSER DEVOLF'TAN BİR ŞEYLER ÖĞRENEBİLİRİM...

İŞTE KOMİSER ORADA!

TAP

TAP

NE? KARA KEDİ!

KENDİNİ ÖLDÜRMEDEN GİR İÇERİ, FELİSİA...

LÜTFEN BANA KARA KEDİ DE...

NASIL İSTERSEN...

İYİ Kİ BURADASIN.

SON GÜNLERDE FAZLA MESAİ YAPIYORUZ. BÜTÜN HIRSIZ VE KATİLLER İKİ MİSLİ ÖFKELİ...

BU ARADA SEN DE ALNINI AÇIK TUTMAYI BAŞARIYOR MUSUN?

ŞEY... EVET. BEN DE SİZE TEŞEKKÜR ETME FIRSATI BULAMAMIŞTIM.

ÖNEMLİ DEĞİL KÜÇÜK. YALNIZ DOĞRU YOLDAN AYRILMA...

EĞER KİNGPİN'LE PAZARLIK YAPTIĞIMI ÖĞRENİRSE NE DÜŞÜNÜR? AFFIMI KALDIRTIR MI?

BÖYLE OLURSA ÖRÜMCEK ÇOK ÜZÜLÜR...

SANIRIM SADECE MERHABA DEMEYE GELMEDİN...

ŞEY... SON GÜNLERDE ÖRÜMCEK ADAM'I GÖRDÜNÜZ MÜ KOMİSER? GÜNLERDİR HABER ALAMADIM.

ANLAŞILAN, LİSELİ AŞIKLARIN BAŞI DERTTE. NE YAPACAĞIM...

BU ŞİRİN ÇOCUĞA NASIL YARDIMCI OLABİLİRİM BEN ŞİMDİ?. NE SÖYLEYEBİLİRİM?

KOMSER.

YOO... ONU GÖRMEDİM.

ASLINA BAKARSAN, SÜPER KAHRAMANLARIN ÇOĞU KAYIP...

NEE?

GEÇEN GÜN TV.DE HAYAL, KONUŞTU. BELKİ ÖRÜMCEK DE O KAYIPLARIN ARASINDADIR.

BU KONUDA BİLDİĞİN HER ŞEYİ ANLATMALISIN BANA.

SAKİN OL, KIZIM!

ÖZÜR DİLERİM... HEEY!

KARA KEDİ, KOMSERİ TEHDİT EDİYOR.

DUR BAYAN! KIMILDARSAN ATEŞ EDERİM...

DUR MA NELLO?

SEN MERAK ETME KOMSER. BEN ŞİMDİ... AAH! BU DOSYALAR NEREDEN ÇIKTI?

UĞURSUZLUK GÜCÜM HAREKETE GEÇTİ. AMA GİTMELİYİM BURADAN.

SAĞOL KOMSER. BEN GİDEYİM ARTIK.

KEDİ, DUR.

TÜH BE! GİTTİ!..

SANA GELİNCE... KAPIYI BİLE VURMADAN SİLAH ÇEKTİN! SENİ RAPOR EDEBİLİRİM!..

KENDİNİ AHIRDA MI SANDIN?

ŞEY... HAYIR. BEN...

DEFOL!

BAŞÜSTÜNE.

KOMSERLE KONUŞTUKTAN SONRA GÜCÜMÜ ÖRÜMCEĞE ANLATMAKTAN CAYDIM.

BENİM BİR DENBİRE YENİLMEZ BİR KADIN OLDUĞUMDAN KESİNLİKLE ŞÜPHELENECEKTİR...

HELE BU GÜCÜ KAZANMAK İÇİN KİNGPİN'LE ANLAŞMA YAPTIĞIMI DUYACAK OLSA----

--BENİ POLİSE BİLE TESLİM EDEBİLİR...

DAILY BUGLE

ONA NE DİYECEĞİM ?.. AMA ÖNCE ONU BULMALIYIM...

BELKİ ÇALIŞTIĞI YERDEDİR.

HEY! BAKIN, KİM GELDİ... 17. KATIN PENCERESİNDEN...

NEE?

ÖZÜR DİLERİM. PARKER'LA GÖRENİNİZ VAR MI?

ONU BURALARDA DÜŞÜNEMİYORUM.

PARKER MI? HAYIR! O SERBEST MUHABİR. BAZEN HAFTALARCA GÖRMEDİĞİMİZ OLUR.

EVET. NELER OLUYOR BURADA?

JONAH!

EVET, BENİM. ESKİ YAYIN MÜDÜRÜNÜZ. HÂLÂ BU GAZETENİN MÜDÜRÜYÜM!.. UNUTMAYIN!..

ROBİ'Yİ YAYIN MÜDÜRÜ YAPTIK, İŞLER FELCE UĞRADI. NEREYE BAKIYORSUNUZ ÖYLE?..

ONA!

DEMEK KARA KEDİ!.. GEÇENLERDE BAY SİNEK'LE DÖVÜŞÜRKEN BAŞIMA YETERİNCE DERT AÇMADINIZ MI?..

BEN PARKER'İ ARIYORDUM.

PARKER! ONUNLA DA MI İLİŞKİN VAR? OFİSİME VERDİĞİN ZARARI ONUN MAAŞINDAN KESMELİYİM. BİZ BURADA GAZETE ÇIKARIYORUZ!

ŞEY... BEN... ÖHHÖ ÖHÖ!

NEDİR BU BAĞIRIŞMA? OOO, JONAH! TAHMİN ETMELİYDİM...

BENİ SUÇLAMA ROBİ. SENİN O BECERİKSİZ PARKER...

ONUN HAKKINDA BÖYLE KONUŞAMAZSIN, BUNAK HERİF!

ŞEY... SAKİN OLUN BAYAN. PİŞMAN OLUNACAK ŞEYLER SÖYLEMEYİN...

PARKER'E GECE KUŞLARININ RESİMLERİNİ ÇEK DEMİŞTİM. ONUN İÇİN Mİ GELDİNİZ?

ŞEY... EVET...

GRRRR!

OFİSİME GELİN.

EVET BAYAN, ANLAT BAKALIM. PARKER'İN SENİNLE NE İLİŞKİSİ VAR?

ŞEY... FOTOĞRAF İŞİ...

O NUMARAYI BEN UYDURDUM. SENİ JONAH'TAN KURTARMAK İÇİN.

BAK, EĞER PARKER GİZLİ BİR İŞ ÜZERİNDE ÇALIŞIYOR, SEN DE KONUŞMAK İSTEMİYORSAN MESELE YOK. AMA BENİM SENİNLE GENE ÇALACAK ZAMANIM YOK!..

SADECE ONU ARIYORUM BEN!..

BEN DE ONU ARIYORUM VE ONUN İÇİN ENDİŞELENİYORUM. ONU GÖRÜRSEN ARADIĞIMI SÖYLEYİVER.

TAMAM MI? ANLAŞTIK MI?

ORTALIĞI YETERİNCE KARIŞTIRDIM

O KALABALIKTAN ÇIKMAKTANSA PENCEREDEN ÇIKAYIM.

AMA BİZ...

17. KATTAYIZ. SÖYLEMİŞLERDİ. BUNU.

ÇEKİLMEZ BİR YER. ÖRÜMCEK, ÇOK DAHA İYİSİNE LAYIK...

ONU SORACAK BİR YER DAHA HATIRLADIM...

İNTİKAM BİRLİĞİ MALİKANESİ. TV. YE KAYIP KAHRAMANLAR HAKKINDA BİLGİ VERMİŞLER. BELKİ ÖRÜMCEK ORADADIR.

GEÇEN KEZ GELDİĞİMDE GÜVENLİK ÖNLEMLERİNİ ATLATAMAMIŞTIM.

AMA O ZAMAN KÖTÜ RANS GÜCÜM YOKTU.

İŞTE! SAVUNMA MEKANİZMASI ÇALIŞIYOR.

VE İŞTE KENDİ BAŞINI YEDİ...

ŞİMDİ İÇERİ GİREYİM. BAKALIM BOZULACAK BAŞKA OYUNCAK VAR MI?

İŞTE BİR TANE DAHA! AMA...

OLAMAZ

ONUN KIZIL CADDA OLAN BİR YETENEĞE SAHİP OLDUĞUNA KARAR VERDİM VE DEDİM Kİ...

BENİM DAHA GÜÇLÜ OLAN BÜYÜM, ONU ETKİSİZ KILDI...

ARTIK ONU BIRAK.

TABİİ.

YÜZBAŞI AMERİKA BANA GÜÇ ARADIĞINI SÖYLEMİŞTİ. DEMEK BAŞARDIN.

EVET. ŞİMDİ ÖRÜMCEK ADAM'I ARIYORUM. İNTİKAM BİRLİĞİNDEN DE BAZI ÜYELER KAYIPMIŞ.

BENİ YAKALAMASINA İMKAN YOK...

VE BİZE SORMAYA GELDİN. AMA NE YAZIK Kİ BİZ DE BİR ŞEY BİLMİYORUZ

ONU SON GÖRDÜĞÜMÜZDE BİZDEN BİRİ OLMAK İSTEMİŞTİ. AMA YETKİLİLER ONAYLAMADILAR.

SEN GRUBUMUZA KATILMAK İSTER MİYDİN?

AMA BEN İŞİ BIRAKMIŞ BİR HIRSIZIM... SABIKAM VAR.

ŞAHİN, DÜŞMANIMIZDI.

HULK, İNSANLIK İÇİN TEHLİKEYDİ, AMA BİZİMLE ÇALIŞTI.

BUNU BİLİYORUM. AMA AFFEDİLDİĞİNDEN DE HABERİM VAR.

ÜYELERİMİZ ÇOĞU ZAMAN KARŞI TARAFTA ÇALIŞTI.

HARİKA ADAM DA BİZİMLE SAVAŞMIŞTI...

MAVİ ŞİMŞEK VE KARIM KIZIL CADI DA BİR ZAMANLAR KÖTÜYDÜ.

BEN BİLE KÖTÜ ROBOT ULTRON 3 TARAFINDAN, İNTİKAM BİRLİĞİNİ YOK ETMEK AMACI İLE YARATILDIM.

SONUNDA ONUN ETKİSİNDEN KURTULDUM VE İYİLERİN YANINA KATILDIM.

UNUTMA KARA KEDİ... ÖNEMLİ OLAN, GÜCÜNÜ NASIL ELDE ETTİĞİN DEĞİL ŞU ANDA GÜCÜNÜ NASIL KULLANDIĞINDIR...

ANLIYORUM. KATILMA TEKLİFİNİZİ DÜŞÜNECEĞİM EĞER ÖRÜMCEĞİ GÖRÜRSENİZ...

ARADIĞINI SÖYLERİZ. JARVİS. BAYANA YOLU GÖSTERİR MİSİN?

ŞU TARAFTAN BAYAN.

PEK TEKİN BİR YERE BENZEMİYOR. ÇIKTIĞIM İYİ OLDU...

FAKAT SÜPER GÜÇLERİN NASIL KULLANILACAĞINDAN SÖZ EDERKEN DURU, NU BİLİYOR GİBİYDİ...

SÖYLEDİKLERİ DOĞRUYDU. GÜCÜMÜ KULLANABİLDİĞİM SÜRECE ONU NASIL ELDE ETTİĞİM ÖNEMSİZ.

AMA GÜCÜMÜ ANLATACAĞIM ÖRÜMCEĞE!

AZ SONRA... ÖRÜMCEĞİN OLABİLECEĞİ BİR TEK YER KALDI. ORAYA DA BU TRENLE GİDİLİR...

TELEFON EDEBİLİRDİM, AMA KORKTUM. YA ÖRÜMCEK BENDEN KAÇIYORSA... EN İYİSİ ONU GÖRMEK...

L I R K

YARIM SAAT SONRA KARA KEDİ, İSTEDİĞİ YERE GELMİŞTİ...

BURADA İNMELİYİM.

L.I.R.R.

ÖRÜMCEĞİN YENGESİ MAY PARKER'İN EVİ BURASI OLMALI.

YENGESİNİ HİÇ GÖRMEDİM. BÜTÜN EV YAŞLI İNSANLARLA DOLU. ACABA BU MU?..

EVİN ÇEVRESİNİ ŞÖYLE BİR DOLAŞTI.

ÖRÜMCEK'TEN HİÇBİR İZ YOK. BAKMADIĞIM BİR TEK BU ODA KALDI...

OOO! BİR YAŞLI KADIN DAHA... ONA SORAYIM, BAKAYIM...

BURADA GÜZEL GÜNLER GEÇİRİYORUM. ACABA BAY SİMPSON, YENİ RUJUMU FARKEDER Mİ?

AFFEDİN. ŞEYİ GÖRDÜNÜZMÜ?

NE?

EEEEEEE

MARTA! NEDEN BAĞIRDIN?

PENCEREDEN GİRDİ. BİZİ SOYACAK

YO.

EVET GENÇ BAYAN. NEDİR BU? HİÇBİR GENÇ KIZ BU KILIKTA ....

SAKİN OL MAYŞİMDİ ANLARIZ

ŞEY, ÖZÜR DİLERİM. YANLIŞ EVE GELDİM GALİBA. MASKELİ BALOYA DAVET EDİLMİŞTİM DE İLGİNÇ BİR GİRİŞ YAPAYIM, DEDİM...

AMA BAK KIZIM. BİR DAHA SEFERE BÖYLE ANLAYIŞLI OLMAYIZ...

JAKİN OL. HER ŞEY YOLUNDA.

DEMEK PETER'İN YENGESİ BU. NE ÇEKİLMEZ KADIN. SANIRIM ÖRÜMCEK...

...ONA KOSTÜMLÜ KİŞİLİĞİNDEN SÖZ ETMEMİŞ. ÖYLE İÇERİ DALMAM APTALCAYDI. YAŞLILARDAN BİRİ KALP KRİZİ GEÇİREBİLİRDİ...

YENGESİ BU KADAR TUTUCUYSA ÖRÜMCEK DE ÖYLEDİR...

ONA GÜCÜMÜ NASIL AÇIKLARIM ANLAMAZ.

AMA BENİ SEVİYOR...

ANLATSAM MI? EVET Mİ? HAYIR MI?

NE YAPIYORSUN BURDA?

OH! YOO...

ÖRÜMCEK! SEN MİSİN?

EVET, BENİM. SADECE KOSTÜMÜM YENİ. BU DA UZUN HİKAYE...

SEN SORUMU CEVAPLA. YENGEMİN EVİ ETRAFINDA NE İŞİN VAR.

O ANDA BÜTÜN ŞÜPHELERİ VE TEREDDÜTLERİ KAYBOLMUŞTU, KARA KEDİ'NİN. BİRANDA KARARINI VERDİ.

SENİ ÖZLEDİM. UZUN ZAMANDIR YOKTUN. SENİ GÖRMEK İSTEDİM...

SENİ ÇOK ÖZLEDİM

DEVAMI GELECEK SAYIDA

Kırılmaz cam tesadüfen bulundu

Bugün özellikle otomobillerde kullanılan kırılmaz cam, 1904'te, tesadüfen bulunmuştu. Fransız Kimya Bilgini Benedictus, laboratuvarında çeşitli deneyler yaparken, rafta duran, boş sandığı bir cam kavanoza uzanmış, fakat elinden kayan kavanoz taş zemine düşüvermişti. Evet, o anda tuzla buz olan, fakat dağılmadığı gibi biçimi de bozulmayan kavanoz, bilgini çok şaşırttı. Olacak şey değildi bu. Birden aklına geldi. Bu kavanoza "kolodyon" bileşiği koymuştu. Bileşikteki eritici madde zamanla uçmuş, geriye kalan "Selülöz Nitrat" saydam bir tabaka olarak kavanoz çeperini iyice sıvamıştı. Demek ki, kavanoz camını parçalanmaz hale getiren bu maddeydi. Ama, bu maddeyi kullanarak kırılmaz kavanozlar yapmak, Benedictus için kavanozcuların şimşeklerini üstüne çekmekten başka ne olabilirdi ki?

Birkaç gün hep "Acaba nerede kullanılabilir?" düşüncesiyle geçti. Birkaç günsonra bir otomobil kazasında en ağır yaralıların, önde oturan ve yüzüne cam kırıkları batmış olanların olması, bilgin için aradığı büyük umuttu. Evet, otomobil camları, bulduğu kırılmaz camdan yapırırdı.

Nitekim, gazetecilere açıkladığı buluşu, otomobil sanayiinde bomba gibi patlayan bir haber oldu. Bu sayede Benedictus milyarder olurken, birçok kişi de trafik kazalarında cam kırıklarıyla yaralanmaktan kurtuluyordu.

Antibiyotikler nasıl bulundu?

İkinci Dünya Savaşı'nın sonlarına doğru, politika dünyasının ünlü devlet adamlarından İngiltere Başbakanı Sir Winston Churchill zatüree hastalığına yakalandığı zaman, dünyada hemen herkes onun hayatından ümidi kesmişti. Zatüreeyi atlatabilenlerin sayısı o ana kadar parmakla sayılacak kadar azdı. Bu hastalıktan kurtulmak, mucizeye yakın bir şanstı.

O sıralarda tıp aleminin bile henüz doğru dürüst tanıyamadığı bir ilaç, ilk defa olarak bu büyük devlet adamına uygulandı. Sir Winston Churchill, hayli ilerlemiş bir yaşında yakalandığı zatüree hastalığından bu ilaç sayesinde kurtuldu. Bu harika ilacı bütün dünya, ilk olarak, "Churchill'i kurtaran ilaç" olarak tanıdı. "Churchill'i kurtaran ilaç", tıbbın yeni bir harika buluşu değildi. Hayli eski bir geçmişe dayanıyordu. Ancak Sir Winston Churchill'

in büyük şansı, bu ilacın kullanılabilir hale gelişinin henüz pek yeni oluşuydu. Ancak, ilginç bir öyküsü vardı bunun:

İskoçyalı Sir Alexander Fleming, "Stafilikok" adı verilen bakterileri üretmek üzere hazırladığı kültürün üzerinde yeşilimsi gri renkte bir küf tabakasının kaplı olduğunu gördüğü zaman çok üzülmüş ve bu yüzden laboratuvarın temizlik işlerinde çalışan personeli, kültürü yerinden oynatıp bozdukları için bir hayli azarlamıştı.

Ancak Sir Fleming, bu küf tabakasının neden ve nasıl meydana geldiğini de araştırmaktan kendini alamadı. Bunları mikroskop altında incelediğinde bakterilerin yok olduğunu ve bunların yerine küf tabakasının meydana gelmiş bulunduğunu gördü. Sonra, hasıl olan bu küf tabakasını dikkatle izledi. Bunların incecik, iplik-iplik duran küf lifleri olduğunu gördü. Bir diş fırçasının kıllarını andıran bu küflere Latince "fırça" anlamına gelen "Penisilyum" adını verdi.

Bu "penisilyum"un bakterileri yok edişi, tıp aleminde başlı başına çığır açacak pek önemli bir buluştu. Sir Alexander Fleming, bu küfün sayesinde bakterilerin yok edilebileceğini, dolayısiyle bakterilerin sebep olduğu hastalıklarda bunun gayet olumlu bir sonuç vereceğini tespit etmişti. Ancak bunun tıpta ilaç olarak kullanılacak hale getirilelde etmek öylesine zordu ki, ünlü bilgin bunu başaramadı. Fakat yine de bunu ilk bulan kişi olarak adını tıp tarihine altın harflerle yazdırdı.

İngilizler, Sir Alexander Fleming'in açtığı bu yoldan ısrarla yürüdüler. Onüç yıl sonra tıp bilgini Sir Howard Florey bunu başardı. Sir Florey, Oxford'daki laboratuvarında meydana getirdiği preparatlarla bu güçlüğü yendi. Tıpta insanlığın hizmetinde kullanılacak olan "Penisilin"i üretmeyi başardı. Ve ünlü politikacı Winston Churchill'i zatürreeden kurtaran harika ilaç da bu oldu. Sir Howard Florey, Oxford'daki laboratuvarında bu preparatı peynirin küfünden elde etmişti. Bu yüzden "Penisilin" halk arasında "Penisilin", "Peynir Küfü" adıyla da anılmaya başladı. Sir Alexandr Fleming'in bulduğu, Sir Howard Florey 'in meydana getirdiği "Penisilin" üzerinde bir İngiliz bilgini olan Ernst Chain de olumlu çalışmalarda bulundu.

Tıp bilginlerinin bu konuda yaptıkları çalışmalar bundan sonra çorap söküğü gibi gitti. "Harika ilaçlar" topluluğu birden bire alabildiğine bir gelişme gösterdi. Bunun sonucu olarak "Streptomisin", "Oremisini", "Kloromisetin" gibi harika ilaçlar birbirini takip etti. Tıp ilmi bütün bu harika ilaçları "Mikrop öldüren" anlamına gelen "Antibiyotik" ismi altında topladı

YIL SONU HEDİYELERİ

1 Kişiye

TOSHIBA KASETLİ TEYP_RADYO

2 Kişiye

KODAK FOTOGRAF MAKİNESİ

5 Kişiye

TELESKOPİK RADYO

25 Kişiye

ÖZEL YAYIN ARMAĞAN PAKETİ

Yúkarıdaki listede sunduğumuz hediyeleri kazanabilmek için, aşağıdaki kuponlardan beş adet bize göndermeniz gerekmektedir. Zarfın arkasına isim ve adresinizi yazmayı sakın unutmayınız.

YIL SONU

HEDİYE KUPONU

Kuponları göndereceğiniz adres: ÖRÜMCEK ADAM dergisi Başmusahip sok. No:11 Cağaloğlu-Istanbul

SUPERMEN

KIRAL DERGİ